民報
THE MIN PAU

登記證　內政部警字一五九九號　中宣會中字九七九號

中華郵政特准掛號立券照包總特別優盆寄送之新聞紙

第一千五百十八號

今日三大張　售國幣三分四釐

館址上海山東路二百九十號

電話　營業部 九三八一六　編輯部 九一四六八

電報掛號 三〇四六

定報價目　▲國內每月洋一元三個月洋二元七角半年洋五元全年洋九元（日本朝鮮同）▲歐美各國每月洋三元七角▲香港澳門每月洋二元報費先惠　郵票九五折算

廣告刊例　▲特等新聞欄三行起碼每日每行洋九角▲乙種特等新聞欄四行起碼每日每行洋四角半▲頭等封面及社評前二行起碼每日每行洋一元八角▲緊要分類短行六十字起碼每日每字洋二分五厘　英寸六方寸起碼每日每方寸洋一元二角

國民大會代表選舉指南

凡國民大會代表選舉之一切法規章則，以及各項重要參考資料與疑義解釋等，本書均已搜集完備。凡具有選舉權之公民固宜人手一冊，尤其是希望競選代表者，所必備之寶筏。印書無多欲購請速。

內容

一・國民大會組織法
二・國民大會代表選舉法
附各省市選舉區之劃分及代表名額
三・國民大會代表選舉法施行細則
附各種式樣及說明
四・國民大會代表選舉總事務所組織條例
五・國民大會代表選舉事務所辦事通則
六・國民大會各省市代表選舉事務所組織規程
七・自由職業團體代表選舉事務所組織規程
八・遼吉黑熱四省代表選舉事務所組織規程
九・國民大會蒙藏代表選舉事務所組織規程
一〇・國外僑民代表選舉事務所組織規程
一一・國民大會軍隊代表選舉事務所組織規程
一二・國民大會代表選舉事務所負責人一覽
一三・國民大會特種代表選舉總監督名單
一四・國民大會各省代表選舉監督名單
一五・國民大會各市代表選舉監督名單
一六・公民宣誓登記規則
一七・附錄　修正憲法草案第三及第八章　法令解釋委員會第一次會議記錄　法令解釋委員會第二次會議記錄
一八・備忘錄

零售價目　定價四角特價二角四分　郵費二分快寄一角四分

現金批購　廿冊以上按照特價九折　五十冊以上照特價八折　百冊以上按照特價七折　上列折扣以直接向上海新光書局批購為限・郵費另加一成・各地同業及報社現金批發另訂有優待辦法・倘承函索即寄・

上海白克路同春坊卅八號　新光書局編印　電話：九五三七五　電報掛號：九四三三

◀各地大書坊及報社報販均有代售▶

中央儲蓄會通告

本會第五期抽籤定於今日下午二時在上海市商會公開舉行希各界及儲戶惠臨參觀特此通告

國民大會南京市代表選舉事務所通告

本所遵照國民政府頒發國民大會各省市代表選舉事務所組織規程於八月五日組織成立並奉頒關防於同日啓用擇定本京市府路門牌二十二號為辦公地點除呈報行政院暨國民大會代表選舉總事務所備案并分函及佈告外特此通告

監督　馬超俊

國民大會上海市代表選舉事務所通告　第五號

茲規定本市各職業團體職員履行公民宣誓之日期地點如下：一、農會及漁會・日期十六日上午九時・地點・市農會，二、工會・日期十六日上午九時・地點市總工會，三、商會・日期十六日上午九時・地點・市商會・以上各該團體暨各業工會各同業公會之幹事評議員理監事執監委員候補執監委員按照上開日期地點前往履行公民宣誓登記事關公民資格幸勿自誤特此登報通告

監督　吳鐵城　八月十三日

中國紅十字會上海市分會為舉行第一次會員大會通告

本分會定本月二十三日下午二時在南市光啓路本分會會所舉行第一次會員大會照章選舉除分函並登報外誠恐會員間有住址不明未接通告致失選權特再登報公告務請屆時蒞會出席投票幸勿有誤此啓

物華電機織物股份有限公司敬告股東公鑒

敬啓者本公司第十九屆股東常會關於本屆董事會提出之公司機件房屋應否照市折入案經股東會公決推舉代表會同監察人詳細審查［illegible］分別紀錄在卷除遵照議案將賬略改正列印分發各股東查照外［illegible］並按址遞寄各股東外間有股東地址遷移無從投遞特再登報通告凡我股東如有未接上項報告者務希憑股票駕臨南香粉弄十八號本公司索取並將地址更正是所至荷

上海市會計師公會為遵期舉行公民宣誓通告全體會員

奉國民大會上海市代表選舉事務所通知定八月十七日（星期一）上午九時起下午六時止在上海香港路五十九號本公會會所舉行公民宣誓凡我會員務希準時到會宣誓特此通告

京滬滬杭甬鐵路修訂客車行駛時刻廣告

本路為便利旅客起見，自八月十五日起，京滬幹線及滬杭甬線區間各客車行駛時刻，均重訂改運，滬杭甬線第三十一次滬閘快車，自上海北站改於上午七點十分開出，第九十二次嘉滬三三等混合區間車，自嘉興站改遲十分鐘於上午七點正開出，詳細時刻，請向各站站長索閱，茲將京滬幹線簡明客車行駛時刻列後：

下行車

站名	滬平聯運特快通車	錫滬混合區間車	武滬區間快車	京閘特快通車	錫滬三四等車	鎮滬三四等車	京滬三四等車	京滬快車	京滬特快	京錫混合車	京滬夜特快
南京	上午〇・四〇開			上午八・二〇開			上午九・〇〇開	下午十二・二五開	下午五・〇〇開	下午六・一五開	下午十一・〇〇開
鎮江西站	二・一九開			九・四一開		上午十・〇〇開	十一・一八開	二・二七開	六・二五開	八・三一開	上午〇・五七開
武進（常州）	四・〇四開		上午八・〇〇開	十一・〇八開		十二・二七開	下午二・〇九開	四・二六開	七・四九開	十・四四開	三・〇〇開
無錫	四・五五開	上午五・五五開	九・〇五開	十一・五三開	下午十二・二五開	下午一・四二開	三・四二開	五・三三開	八・三四開	十一・五〇到	四・〇三開
吳縣（蘇州）	五・五四開	七・〇 開	一〇・一六開	下午十二・四一開	一・四四開	二・五五開	四・五八開	六・三七開	九・二二開		五・〇四開
上海北站	七・四〇到	九・四〇到	十二・三五到	二・一八到	四・一五到	五・二〇到	七・五〇到	八・四〇到	十・五〇到		七・〇〇到

上行車

站名	滬鎮三四等車	滬錫三四等車	錫京混合車	滬京三四等車	滬京特快	滬京快車	閘京特快通車	滬武區間快車	滬錫混合區間車	滬京夜特快	滬平聯運特快通車
上海北站	上午〇・三〇開	上午一・〇〇開		上午五・一五開	上午八・〇〇開	上午九・四五開	下午一・二五開	下午四・二〇開	下午六・一五開	下午十一・〇〇開	下午十二・〇〇開
吳縣（蘇州）	二・三〇開	三・〇〇開		八・二九開	九・三五開	下午十二・〇六開	二・五九開	六・二九開	九・一九開	上午一・〇五開	上午二・〇五開
無錫	三・二七開	三・五五到	上午六・〇〇開	九・五〇開	十・二〇開	一・〇七開	三・四四開	七・二〇開	十・三〇到	二・〇五開	三・〇二開
武進（常州）	四・五〇開		七・一九開	十一・四九開	十一・〇五開	二・〇六開	四・二八開	八・二〇到		三・〇五開	四・〇〇開
鎮江西站	七・一五到		九・四五開	下午二・二五開	下午十二・三三開	四・〇一開	五・五一開			五・〇九開	五・五〇開
南京			十二・〇〇到	四・三五到	一・五八到	五・五五到	七・二〇到			七・〇〇到	七・三〇到

京滬滬杭甬鐵路管理局車務處啓（丙・八四・）

巢堃律師代表閘北華順絲廠王旭初緊要聲明

茲據閘北華順絲廠王旭初君稱今年四月與朱柏祥訂立租車房契約每月租金［illegible］預付存租八個月由［illegible］至十一號［illegible］後奉上海地方法院諭知另案執行朱柏祥債務將存絲售去強取繳付法院有收據可憑詎朱柏祥在鄙人病危之時竟敢以辦善後代還債為名將存絲售去強取存絲數付清外尚餘六百元亦被朱柏祥吞沒除依法交涉外再為登報如上

朱柏祥駁覆巢堃律師代表華順絲廠王旭初啓事並警告王旭初

順絲廠王旭初啓事一則內中與事實不符況指朱柏祥吞沒六百餘元之說更屬荒謬查華順絲廠六日因原料不繼宣佈停工一天俟至是日下午八時既未見車進原料王旭初君突然避匿遍覓無蹤日廠中負責無人全體四百餘女工大起恐慌聲勢洶洶向鄙人索取工資為特報告絲廠工會派員助導始得解圍追後由孫君和高乾雲等四人代表王旭初與鄙人接洽將廠中存絲出售之款由該四人等負責（立有筆據為憑）出售之值由高乾雲與鄙人及工會代表在場全部售價及支出之數交於該賬房吳君負責均有簿據為憑工資不足之數由［illegible］多合家被迫累甚至小兒發生疾病所有損害非淺為此將事實登報駁覆并警告王旭初於十六日前出而了給手續否則鄙人當另行出租切勿自誤

徐士浩律師代表安裕源記錢莊反對張其綱推盤王永年受盤永潤絨線號之緊要聲明

據安裕源記錢莊稱閱本月十四日民報載有施幼華律師代表張其綱推盤王永年受盤通告一則不勝詫異查張其綱自已開設之永潤絨線號前於民國念三年六月間擔保押款經上海第二特區地方法院念四年度第一一三五號判決確定並早經開始強制執行在案乃張其綱不思遵照判決款項履行清償反於強制執行中將永潤絨線號勾串出盤以為損害債權地步殊屬不法已極為特委請貴律師代表登報聲明反對前開推盤行為絕對不生效力倘承認並不論該號主張其綱與任何人設定推盤行為絕對不生效力等語前來相應據情登報如上

葉夏標律師代表崔源生公興祥警告陳哲華事

茲據當事人崔源生公興祥船公司聲稱［illegible］以駁船一艘出租與和濟公司王林福經營業並各立租摺一扣為憑各租戶為名向源生借去駁船租摺兩扣追索不理［illegible］且藉端要挾不知是何居心為特委請貴律師代表登報警告限令於三日內將租摺兩扣交出否則即請依法訴追等情前來據此合代據情登報如上

事務所南京路四九四號　電話九二八八五

李寶森律師證明洪萬慶虞申英協議離婚啓事

茲據當事人洪萬慶虞申英稱今因意見不合不願永遠維持夫妻關係經雙方協議離婚嗣後男婚女嫁各聽自由所生子女洪雲歸申英扶養次子洪興歸洪萬慶扶養除另立離婚據委請證明外併請代表登報聲明等情前來據此除代聲明簽訂離婚據外合代登載如上

事務所大陸商場七樓七一四號　電話九〇〇七三一四

許建傑律師證明同興公司推盤通告

據當事人同興公司委稱同興錦記公司受盤與同興公司所有全部生財存貨人欠欠人以及一切營業均歸推盤人同興公司負責理楚與受盤人無涉嗣後無論營業盈虧亦概與推盤人無涉除立據委代證明外並代登報通告等情據此合亟代表登報如上

事務所合路太和大樓四〇五號　電話九一九〇四號

朱永康律師代表源餘恆康醬園推受盤啓事

據天同路六十八號源餘醬園（即葉世鼎）委稱茲將本年八月十四日將店基生財等件作價推與恆康醬園一號繼續營業在推盤前所有人欠欠人以及擔保等事項均由推盤人葉守堂等負責理楚其推盤後營業盈虧人欠欠人等情概與推盤人無涉除訂立推受盤據各執存證外特委貴律師代表登報聲明如上

事務所愛多亞路中匯銀行三樓三〇七號　電話八四七八五號

胡遠騰律師證明羅星棣徐天眞協議脫離同居關係

緣上開當事人間意見不合除共同委憑本律師證明立協議脫離同居關係據外更委登報公告特代登報公告如上

事務所上海蓬萊路安樂坊十三號　電話南市二二三六七

吳華泰律師代表公司蔭餘警告房客丁從燮

茲據上開當事人來稱前有丁從燮承租敝公司西門輯五坊八號房屋積欠租金多月業經依法追索在案頃悉丁君已遷出該屋匿不見面其前來之欠租迄今不付為特委請登報警告限期於登報日起七日內將欠租付清否則即行訴請法院追繳並將所存傢具拍賣抵償所欠租金等語據此合代登報警告如上

事務所漢口路綢業大樓五樓

聲明退保

先考應堂公於本年五月十九日作古所有生前為人擔保無論口頭書面應即作廢特此聲明惟希各界垂鑒

先祖考應堂　無夏復齋　律師理律作彬發特　明守衛　公鑒　任德興啓

上海郵政管理局招商投標建築鄞縣（甯波）一等郵局房屋及承裝該房衛生及電氣設備及牛毛毡工程通告

一、建築工程投標人須經由本管理局或同等機關所發甲種營業執照或備具經驗承辦工程總價值在十萬元以上之證明書者方得投標建築工程及工程保證金由投標人須於八月二十日前先至本管理局呈驗營業執照並開具資格經歷請求登記一其設備工程投標人亦須於八月二十日前先至本管理局呈驗營業執照並開具資格請求登記後經通知審查合格者得領取封套標圖估計單及工程說明書等件（此項圖樣須繳納保證金）按照各項規範呈遞投標工程保證金建築工程一百元衛生及電氣設備及牛毛毡工程各二十元（此項圖樣保證金由投標人於九月十二日下午三時在杭州郵政管理局當眾開標中標後由投標人自理）均於九月十二日上午十二時以前投入本管理局標函（所投何種工程應於標函封面註明）須於九月十二日下午三時止送到通知事七日內赴杭州管理局簽訂合同逾期則另選他人承攬六，投標人因估價所需之費用應由投標人自理郵局不負償還之責

中華民國二十五年八月十四日　上海郵政管理局

大有餘機器榨油股份有限公司召集第十四屆股東會公告

逕啓者本公司茲定於國曆九月十三日下午二時在北京路惠順里本公司開第十四屆股東常會報告營業狀況並照章選舉監察人除將入會證另函送達外特此公告屆時務希股東諸君准時惠臨為荷若因事不克親到者務附委託書填明託他股東代理自公告之日起至開會日止暫停過戶併此奉聞諸希公鑒

社評

新麥出口平議

皖麥豐收，爲洋商收買大量出口，關心民食者，引爲憂慮，作限制出口之請，麵粉業亦同此主張，而雜糧業則堅決反對，以爲本年豐收，爲往昔所罕有，全國產量，足敷供給國內之用，以過剩之生產，若不許其出口、或增稅影響於出口，聽其積陳委棄，豈非可惜，且影響於農民生計，吾人不能不承認其主張爲有理，但麵粉業鑒於今春之缺麥，致使多數粉廠，停工至三個月之久、即以高價售得現麥，維持開工，而粉價未能相等提高、成粉以後，照市尙須虧本、以致麵粉業遭受困難，今幸豐收，若源源出口，不加限制，將仍無以蘇粉業，其主張亦屬正當，在此兩種不同主張之下，惟有作事實之調查，以評判其孰爲合理，粮食商以爲年來油類雜粮之出口，爲數極鉅，足以抵補洋米麥進口之損失，自謂調劑之功爲不可沒，且以此例麥之可以出口，以我所餘、易我所缺，本爲貿易上不易之理，粮食商所陳事實、吾人亦承認之，且以爲今歲麥收甚豐，若聽其大量登市而無宣洩之方，麥價不惟毫無起色，甚至有步趨下游之虞，此於農民生計大有關礙者，但在粉廠方面，若國內存麥豐富，隨時可以低價購得，自覺十分便利，我以爲在新麥大量登市之際，而不覓大量出路，使麥價得以維持相當，其困在農，反之如不以自給爲根本，任其外流，漫無限制，一屆來春貨缺，反仰給洋麥以彌其短，經紀者一出一入之間，固有利可圖，消費者大蒙其影響、故生產過剩而謀外銷，必須生產確爲過剩，粮食自給而禁限出口，必須確係自給、過與不及，皆足爲害，記者於粮食問題，主張應先有生產與消費之確實統計，數年於茲，統計而能確實，有餘儘可外銷，不足亦免濫買、而於農民生計，亦能得相當保障，茲於新麥外銷問題、仍歸結於生產與自給之明瞭，非空言主張所能左右其事也、

李品仙等今飛粵 晉謁蔣委員長

傳解決桂局辦法已擬定 李宗仁白崇禧有下野意

本報十四日香港電 李宗仁白崇禧有下野意．李品仙黃旭初定十五日飛粵．晉謁蔣委員長．

本報十四日香港電 李白代表劉爲章來粵謁蔣委員長．昨已返桂復命．十五日再來粵．代李白覆命．聞對和平解決桂局辦法已擬定．

中央社十四日香港電 粵訊、李白擬再派劉爲章十五日由邕來粵、謁蔣委員長、商和平解決國事、傳白崇禧有允放洋意．

中央社十四日香港電 梧電、白崇禧十三日由邕抵梧．

中央社十四日香港電 梧電、梧碼頭躉船滿儲軍用品及煤油．十二日晚突爆炸．火勢強烈．無法灌救、死傷十餘人、損失二十餘萬元、

路透社十四日廣州電 蔣委員長及各重要將領．每日均有重大之會議．討論桂局．據某數方面之意見、以爲與桂省軍閥之談判、即使失敗、中央方面亦不致立時訴諸武力、司法院長居正或將奉派赴桂、對於和平解決、作最後之努力、同時又據梧州方面之華人消息、謂桂省軍隊現正向南推進．北河附近已發生衝突 云云、此間各華字報皆稱李白二氏已決心抵抗、並已於八月十五日成立獨立軍政府云、目下尙有外僑十六名、留住梧州、其中八名、係屬英僑、所有旅居該地之外僑婦孺、現均已撤退至香港、英國炮艦飛蛾號、美炮艦敏達那奧號、及法炮艦斐奇倫特號、現均停梧州、所有桂省各內地之外僑、目下均已撤至各海口地方、自蔣委員長抵此以來．新生活運動已在廣州市上竭力推行．所定規律、有改進衛生狀況、修正交通管理、禁止虐待禽獸、嚴禁奇裝異服、以及賭博、並發起靜的運動、甚至教堂鳴鐘、每次亦得超過十五下等項、此外更禁止在街道上之飲食、吐痰、或拋擲穢物於溝渠云、

路透社十四日北平電 據梧州方面消息、該地現正組織一獨立軍事政府．表示李白已無服從中央之希望．又據南甯消息、確稱以李濟琛任主席、新政府委員除李白外、尙有蔡廷楷蔣光鼐二氏、

路透社十四日倫敦電 孟却斯德指導報今日載有社論、批評華南之大局、謂蔣氏之統一中國全部之末爲日本所染指者、終必能獲大勝利、且蔣氏於十年之中、已從事此事業矣、其所用之方策、是否能創造一新中華國、此爲另一事件、惟如不踰越範圍、亦爲一種非常之偉績也、今如能任令中國處於和平之中、而能解除日本頻頻所加之壓力、則蔣氏當能使其復興政策底於成功、但此種希望、殊不堪加以想像云、

黃紹雄昨抵港

乘日皇后輪抵港．王當日午後赴省．

本報十四日香港電 黃紹雄王應榆十四日晨七時乘日皇后輪抵港．王當日午後赴省．黃寓堅尼地道徐景唐宅．改十五日入省．

本報十四日香港電 粵新任民廳長王應榆十四日抵省．定十五日接見記者、劉紀文偕伍智梅十四日飛抵省．

程潛或將赴桂

本報十四日南京電 章士釗赴廬謁蔣院長返京、定十五日晨乘航空公司機赴滬轉粵、

中央社十四日廣州電 蔣委員長抵粵後．對桂事仍本寬大精神．苦心容忍．期能和平解決．聞程潛等於必要時．將赴桂一行．此間正注視桂軍代表劉爲章返桂後之結果、劉已於十三日下午抵邕、截至此時止、尙未得李白確切之表示、

蔣委員長 昨接見四路軍各將領

到李振球等數十人

中央社十四日廣州電 蔣委員長十四日上午九時在行轅接見第四路軍全體高級將領、到有李振球、莫希德、葉肇、張瑞貴、繆培南、李漢魂、鄧龍光、李煦寰等數十人、

中央社十四日廣州電 蔣委員長十四日上午九時、臨時在迎賓館召見第四路軍總部粵綏靖署少將以上處長、及留省各師長旅長、海軍司令張之英、空軍指揮陳慶雲、虎門要塞司令之陳策、五區司令官李振球、黃任寰、繆培南、五區行政專員范德星、李漢魂、許廷杰、周景臻、陳章甫、省公安局長李潔之、憲兵司令李江等六十餘人、由余漢謀率領晉謁蔣委員長、蔣略有訓示、

桂機三架 投効中央

本報十四日香港電 十四日午五時、桂機隊第三隊隊長鄧梓湘副隊長李一飛等、駕戰機三架離桂、下午七時許飛抵粵、投效中央、即謁陳誠報告離桂經過、

中央社十四日香港電 粵訊、桂空軍第三隊長鄧梓湘、副隊長李一飛、分隊長梁蔚如、飛行員羅樹銘等、以李白迄無覺悟、特駕機離桂、於十四日午率戰機三架飛粵、下午七時抵天河機場、下機後、即謁余漢謀陳誠等、報告離桂經過、

陳濟棠 下月初出洋

王麟書昨抵港

中央社十四日香港電 黃麟書十四日上午七時乘日本皇后輪抵港、據云、陳濟棠出洋、已得中央允許、護照在辦理中、下月初可啓程、擬先赴法英、再繞美日歸國、屆時本人或與偕行、

陳漢光師駐防中順

本報十四日香港電 陳漢光師在四邑縮編後、奉令開中順駐防、連日用民船輸送、十九旅已送竣、餘在開拔中、

商務印書館 本週新書一覽

日期	書名	著譯者	定價
八月十日	無形資產論（立信會計叢書）	楊汝先著 施仁夫譯	定價一元五角 郵費五分
	丹麥王子哈姆雷特之悲劇（中華教育文化基金董事會編譯委員會編輯）	梁實秋譯	定價六角 郵費二分半
八月十一日	東三省物產資源與化學工業（中山文化教育館中山文庫）	沈學源譯	二冊定價三元五角 郵費七分半
	游泳（體育小叢書）	袁浚 程登科編	定價二角五分 郵費一分
八月十二日	教育電影概論	宗亮東著	定價五角 郵費二分半
	最惠國條款論（政法叢書）	手塚壽郎著 鳳允恭譯	定價五角 郵費二分半
	現代普通尺牘大全	王瀛汝編	定價四角 郵費五分
八月十三日	洪水防止法	Alvord等著 馮雄譯	定價一元二角 郵費五分
	惜抱軒詩文集（國學基本叢書）	清姚鼐撰	定價三角五分 郵費五分
八月十四日	大學叢書 中國民法繼承論 精裝本	胡長清著	定價二元三角 郵費七分半
	如願（中華教育文化基金董事會編譯委員會編輯）	Shakespeare著 梁實秋譯	定價四角五分 郵費二分半
八月十五日	有機化學習題	A. Lowy等著 劉麥子譯	定價五角五分 郵費二分半
	魏晉之淸談（史地小叢書）	范壽康著	定價一角五分 郵費一分
	中國古代氏姓制度研究（國學小叢書）	寶築銘編	定價二角 郵費一分

出版週刊 本館編印 每冊二分 全年五十二冊一元（國內及日本郵費在內）

020

劉維熾審查 粵與外商所訂合同

路透社十四日廣州電 據此間各華字報載稱、所有以前粵省政府與外國商行所訂之合同、悉數作廢、另行訂立新約以代之云、粵省以前關於建設及實業之各項合同、其始本由建設廳辦理、惟嗣後致由林雲陔氏以省主席名義負責云、現在新任建設廳長劉維熾氏、正從事審查以前與外商所訂之合同、粵省各工廠內、現共聘有外籍工程師十五人以上、日後彼等之聘請合同滿期後、是否再將繼續聘用、現正在考慮中、新任主席黃慕松氏、雖承認取消烟賭捐稅後、粵省每年歲收將減少二千萬元、但信該省每年之支出、亦可縮減四五千萬元云、

粵市黨部昨接收竣事

各特派員十七日宣誓就職

中央社十四日廣州電 市黨部十四日接收竣事、陳立夫下午二時親往巡視、整理期暫定三個月、各特派員十七日宣誓就職、

省黨部特派員常委昨會商接收

中央社十四日廣州電 省黨部特派員常委於十四日下午二時在省黨部召集談話會、到余漢謀、黃慕松、曾養甫、李煦寰、陳策、香翰屏、蕭吉珊、羅翼羣、鍾天心、鄧彥華、及書記長謝小岑、中常委陳立夫到會參加、舊執委陸匡文李鶴齡列席報告代常委經過後、即討論接收手續、並推定李煦寰香翰屏鄧彥華三人清理過去財務、

中央社十四日香港電 廣州市黨委曾三省十四日上午七時乘日本皇后輪抵港、即赴省、

余漢謀李漢魂 昨致祭吳滄桑

中央社十四日廣州電 前六師參謀長吳滄桑、被陳濟棠槍斃、身後蕭條、余漢謀李漢魂十四日上午十一時特往吳氏喪居致祭、

唐海安昨晨到港

交涉取回存港鎢鑛

中央社十四日香港電 唐海安十四日晨來港、交涉取回陳維周前運港貯存之錫鑛千五百萬噸、

粵今改用中央印花

中央社十四日廣州電 粵印花稅十五日改用中央頒發印花、

粵市財長麥建視事

中央社十四日廣州電 市財政局長麥建、市銀行長江英智、十四日視事、

鄧青陽接收粵法學院

中央社十四日廣州電 鄧青陽十四日接收粵法學院、

張羣昨赴廬

中央社十四日南京電 張外長偕外部亞洲司長高宗武、情報司長李迪俊、秘書段茂瀾周君亮、亞洲司研究室副主任孔滌庵等一行八人、十四日晨八時乘吳淞輪離京赴潯轉往牯嶺、約兩週後返京、當時外部高級職員多人到輪埠歡送、

林雲陔 昨到審計部視事

十七日宣誓就職

本報十四日南京電 林雲陔十四日晨到審計部視事、發表楊宗炯爲總務廳長、高方爲審計、于右任十時往賀、午在部歡宴林雲陔、楊宗炯、邀張繼、李宗黃、王陸一、周伯敏等作陪、

中央社十四日南京電 林雲陔十四日晨八時到審部視事、當舉行簡單儀式、首由陳之碩向全體職員爲林致詞介紹後、繼請林訓話、林謂審計爲國家要政之一、關係國家財政至鉅、本部辦理事前審計、事後審計、及稽查收支、應使國家稅收、涓滴歸公、各級支出不致妄費一文、盼同人以此爲共同努力目標、末謂審計事屬專門、對內部人事、決不輕易更動、囑各員照常安心供職、旋在部長室分別接見部內各高級職員、有所垂詢、對一二三廳長王籍田常雲湄唐乃康請辭兼職、均經懇切慰留、惟主任秘書及總務處長、原係由審計羅家源暫兼、現仍令回審計原任、派楊宗炯任主任秘書兼總務處長、另派高方代審計、聘董凌歐爲專員、此外尙無他項人事新命發表、于院長於林視事後、到部巡視、聞林擬於十七日晨在國府宣誓就職、已呈院核示、

王寵惠今明返京

中央社十四日九江電 牯嶺電話、孫科十四日午後四時訪王寵惠晤談、王已定明後日離牯赴京、

孔昨續召宋子良等 商粵省財政金融問題

宋子良定今日飛返粵 孔派徐堪等偕同前往

中央社十四日九江電 牯嶺電話、中央社記者十四日晨十時往謁孔部長及宋子良、適孔召集宋子良徐堪陳介等開會、續商財政問題、無暇接見、據陳祕書立廷談、關於粵省財政金融問題、雖曾數度會商、其具體辦法尙待研究、詳細內容尙未到發表時期等語、聞十四日晨在孔邸參加會議者、除孔宋徐陳外、尙有顧翊羣郭秉文、鼎啓貝淞蓀陳立廷許建屏等、

中央社十四日九江電 牯嶺電話、粵電謂孔宋應蔣委員長召將飛粵、記者頃向孔邸探詢、據謂迄至此時止、部長尙無準備赴粵之意、惟宋子良定十五日先行飛返粵、

中央社十四日九江電 牯嶺電話、中央社記者十四日晚訪徐堪次長於旅邸、據談、孔部長原擬躬自赴粵、指示整理粵省財政金融問題、嗣以行政院尙有政務待理、且須主持舉行院會、此時不能分身、故決派宋廳長外本人先往、同行者、尙有陳行、陳光市、顧翊羣、戴銘禮諸人、改革粵幣制案、須俟到粵查明一切、請示蔣孔二院長後、再行決定、粵省稅與國稅、決依照國家與地方劃分之原則釐定辦理、該省苛捐雜稅名目特繁、財部前已訓令粵財廳、凡屬病民之捐稅、均應裁廢、宋廳長秉承中央解除粵民痛苦之意旨、厲行裁廢、已有甚多之種類現已撤除、其名目容後奉告、又鹽務行政整頓問題、宋特派員已有整頓緝私計劃、不久即可發表、關於所得稅施行細則、十七日院會通過、各部長出席審查、其內容悉未便發表、又記者探詢陳行顧翊羣戴銘禮等、係前日由潯乘機赴粵、宋子良定十五日晨離牯赴潯、當日下午二時左右可抵廣州、

日機不時飛綏邊視察

土匪僞軍竄集察綏邊境 李逆招撫潰匪企圖再舉

本報十四日北平電 綏東形勢仍在對峙中、多倫飛機念餘架、不時飛綏邊視察、關係方面又傳百靈廟北二百里之鄂倫庫都地方、發現少數俄兵、今井對綏東事仍否認爲日方策動、廣集土匪及僞軍總數約七八千人、號稱蒙古邊防自治軍、以商都七可子一帶聚集尤多、李守信本人現在商都、招撫前被我軍擊潰之匪衆、企圖再舉、察北各縣自匪軍發動後、地方更爲糜爛、綁架勒索、徵發糧草、幾無日無之、地方居民因不堪蹂躪、多逃匿一空、

本報十四日南京電 綏東察北情勢仍嚴重、察蒙與綏蒙間駝道、須紆迴始能達、傅作義劉汝明兩主席、決本守土有責之義、令所部以全力嚴密防守、

三日赴蒙調查眞象、刻亦無電到平、故失蹤眞象未明、路透社記者奧理發亦於十四日下午赴蒙調查、

中央社十四日北平電 今井武夫談、土匪侵犯綏東、傅主席已派隊進勦、與日方無關、外傳日方派兵在後方策動說不確、川越大使十七日或十八日可抵平、視察華北情形、並訪晤此間當局、作到任後之酬酢、外傳川越大使將與田代司令等商談、對華北各項具體問題說、余未知其詳、但悉必遍訪各要人交換私人意見、川越在平留二三日即南返、日陸軍人員大更動未聞已實行、新任津駐屯軍司令部參謀長橋本、十八日可抵津就職、永見參謀長現已赴長春、日內即返津、念三日可返國、余俟橋本抵津、即前往晉謁、至來松室少將赴魯、係考察性質云、

汎美航空 遠東總站設港或澳

中央社十四日香港電 汎美航空公司遠東經理碧士庇、十四日晨乘迦蘭總統輪由菲抵港、據談、汎美航空遠東總站設港或澳、在考慮中、

港幣昨續運英

國民新聞社香港十四日電 香港政府今日委託滙豐銀行由索馬里號汽船、續運現銀港幣一千萬元至倫敦、

國立中法工學院

大學部 高中部 法文補習班 招生

班次 (一)大學部一二年級及高中部各級插班生 (二)法文補習班新生(肄業一年考試及格升入高中)

資格 (一)與所考年級相當並能直接聽講法文 (二)法文補習班新生須初中畢業或初二修了其年齡在十四歲以上十六歲以下者為合格

報名 自即日起每日上午九時至十一時應繳修業或畢業證書最近之成績單及二寸半身像片二張報名費半元

考期 八月二十日二十一日上午八時起在上海辣斐德路呂班路口本院內舉行

考試科目 (一)插班生科目可向本院索取 (二)法文補習班考公民國文本國史地算術代數並受口試及體格檢查

學費 大學部每學期二十五元高中部及法文補習班每學期十五元宿費免收膳食由學生自理每學期考得優等學生品學兼優者得經本院決定免繳學費

附註 函索附郵一分即寄

院長 褚民誼

教育部立案 市教育局立案

愛國女子中學 小學 招生

高初中各級插班生……報名費一元……考期八月……

校址 (高初中第一院)上海江灣路虬園 (初中第二院)上海北四川路崑山路

主席校董 褚民誼 校長 季達

教育部備案

兩江女子體育師範學校 招生

教育局立案 童子軍會立案

體師科 童訓班

學額與報名 十八二九兩屆插班生廿屆新生報名即日起

入學手續 本校章程載各科各教育市省機關備有保薦者得免試入學

章程與考期 索章附郵票二分即寄 考試日期第一次八月廿四日第二次八月廿六日隨到隨考遠道得隨到隨考

報名處 (一)西門大吉路公共體育場 (二)環龍路婦女教育館 (三)卡德路寰球學生會 (四)八仙橋青年會 (五)江灣翔殷路本校

校址 本校位處翔殷路出入新市區之要道環境幽靜空氣新鮮面積十餘畝遊泳池及各種球場最為適宜

其他 主席校董 褚民誼 校長 陸禮華

教育局立案

正行女子中學 樂華小學 招生

(一)班次 高中普通科、商科，初中部，小學部 (二)報名：即日起 (三)考期：八月廿八日(四)…… 章程：函索即寄，遠道者隨附郵票一分，到校須繳證明文件……

教育部立案

持志學院暨附中招男女生

大學部(系別)國學系法律系政治經濟系商學系一年級新生及二三年級轉學生(報名及考試)八月念三日起八月念四日止兩天

中學部(班次)初中各級高中普通科及商科一年級新生及二三年級插班生(報名)即日起八月卅一日止 (考試)八月卅一日一天 (章程)函索附郵分角 本校在江灣……

商務印書館 本週重版書

▶社會科學◀

白銀國有論 黃元彬著 *(二版) 一冊一元

本書上半部對於抬高銀價、銀出口稅、禁銀出口、改行金制、穩定銀價、固定匯率、及其他貨幣政策，或擬議，均有深刻之批評；下半部對於集中白銀歸國有之辦法，及其保管之安全、外行存銀之收回、與夫今後紙幣發行及對外匯兌各種方式，及利弊，均有精到之透觀。

生命統計學概論 G. C. Whipple著 張世文譯 *(二版) 一冊三元

心理與教育之統計法 H. E. Garrett著 朱君毅譯 (大學叢書) *(三版)精裝一冊二元三角

地方教育行政(師範小叢書) 鄭鳴九編 *(三版) 一冊五角

二十三年全國職業學校及中小學勞作科成績品展覽會各省市代表作品集 教育部編 *(二版) 一冊一元六角

▶美術◀

南唐澄心堂拓右軍洛神賦全文 孫陟甫收藏 *(三版) 一冊三元

林文忠公寫經小楷 林翔收藏 *(五版) 一冊五角

造園法(農學小叢書) 范肯堂編 *(三版) 一冊五角

種草花法(農學小叢書) 劉振書編 *(五版) 一冊三角

▶文學◀

象牙戒指(文學研究會叢書)(小說) 廬隱著 *(四版) 一冊七角五分

夏天(文學研究會叢書)(詩集) 朱湘著 *(二版) 一冊二角

易卜生集第一集(世界叢書) 潘家洵譯 (三版) 一冊一元

▶語文學◀

求解作文兩用 英漢模範字典 增訂本

Model English-Chinese Dictionary with Illustrative Examples (New & Revised Edition)

張世鎏 平海瀾 陸費執 嚴獨鶴 合編 (四九版) 一冊二元五角

增訂 英華合解辭彙

A Modern English-Chinese Dictionary

翁良 楊士熙 喜 ?? 童 ?? 合編 (十三版) 一冊二元五角

法語初步

Éléments de Langue Française

凌望超編 (四版) 一冊六角

高等國文法(大學叢書) 楊樹達著 (二版) 精裝一冊三元八角

綜合新字典 紙面 陸費逵等編 (十六版) 一冊八角

依新標準訂正國音學生字彙 紙面本 方毅 馬瀛編 (一七九版) 一冊三角

【附註】本廣告內所列版次係該館復業後重版次數版次上加有*符號者係復業後初版書之重版者

640

虎標萬金油

人家有貨苦難銷 此油銷到無貨賣

霍亂吐瀉 時疫急痧 頭暈肚痛 搽服俱靈

藥以治病，故求其靈，萬金油如此暢銷，其靈可想而知，購藥諸君，務請指明虎標及藥名，以免被類似之藥所誤，如鐵盒裝者，缺市時，可改購玻璃瓶裝者，亦甚合算也！

國內外大小各埠藥房商店均出售

虎標永安堂滬行 甯波路五九一至五九五號電話九三一五九號

慈航職業學校

招男女生 (班次)初高級各科及銀行行員訓練班家事班一年級新生(資格)投考初級各科者須小學畢業或從事職業而具有相當程度者投考高級各科者須初級中學畢業或具有相當程度者(報名)即日起至考試前一日止(考期)本月廿一日上午八時起(優待)本校設有優待生免費生服務生額其辦法詳簡章(簡章)函索附郵二分即寄(校址)上海赫德路康腦脫路口八三七號(電話)三三八三七

董事長 褚民誼 常務校董 楊衛玉 潘仰堯 校長 王學權

市教育局立案

競雄女學招男女生

學額 幼稚園及小學各級尚有餘額報名即日起章程詳章備索 優待黨員子弟學費減半 校址派克路牯嶺路口協和里

上海市衛生局土地局公告第一六八號 為擴充萬國公墓徵收土地公告周知事

查擴充萬國公墓征收土地一案，業經本局等會同呈請市政府轉咨內政部核准公告在案，茲特遵照土地征收法定程序，將被收土地畝分及補償地價詳細列表公告，俾眾周知，仰各業戶迅即檢齊表列被收用地之產權證據，連同最近一年糧串逕繳本市土地局驗收，以憑給領補償地價。關於農業損失及所葬灰坟磚坟一項，每畝貼費八元，每遷柩一具貼費二元，灰坟每座加給八元，磚坟每座加給十四元，除分別通知各業戶外，合再附圖會同公告周知，特此公告。附擴充萬國公墓收地給價清單一份地圖一幅(如需閱看可到土地局向第二科徵用股索閱)

中華民國二十五年八月十一日

衛生局局長 李廷安 兼代土地局局長 徐桴

擴充萬國公墓收地給價清單

區	圖	圩	號	坵	業主姓名	收用畝分	補償地價數額	農產損失貼費數額
法華	五	宿	十六	一	金小弟	一，〇四八畝	一二五八元	四，二〇元
				二	曹竹卿	一，〇六二	一二七四元	四，二〇
				三	徐桂天	三，六二〇	四三四四元	一四，五〇
				四	潘根生	，二二五	二七〇元	，九〇
				五	張柳康	，三五三	四二四元	一，四〇
				六	汪偉瞻	，六二九	七五五元	二，五〇
				七	胡連記	，七一四	八五七元	二，九〇
				八	金楚寶堂	一，三〇九	一五七一元	五，二〇
				九	王杏塘	三，一三三	三七六〇元	一二，五〇
				十	楊樹基	，六八九	八二七元	二，八〇
				十一	金益記	二，六九一	三二二九元	一〇，八〇
				十二	楊樹基	，九三六	一一二三元	三，七〇
				十二甲	楊洪濤	，五〇〇	六〇〇元	二，〇〇
				十二乙	楊愼齋墓	，七四七	八九六元	三，〇〇

備考：每畝補償地價一千二百元農產損失貼費四元

區	圖	圩	號	坵	業主姓名	收用畝分	補償地價數額	農產損失貼費數額
法華	五	宿	十六	十三	楊林弟 湯阿余	二，六四八畝	三一七八元	一〇，六〇元
				十四	楊思本	，七八六	九四三元	三，一〇
				十五	曹茂塋	一，一一一	一三三三元	四，四〇
				十六	楊根發	一，四七九	一七七五元	五，九〇
				十七	夏少堂	，八五〇	一〇二〇元	三，四〇
				十八	曹竹卿	，七三三	八八〇元	二，九〇
				十九	劉河大	，七〇三	八四四元	二，八〇
				二十	曹竹堂	三，四四九	四一三九元	一三，八〇
				二十一	夏少山	，六一四	七三七元	二，五〇
				二十二	馬惠村	，八六八	一〇四二元	三，五〇
				二十三	孝記	，九五八	一一五〇元	三，八〇
				二十四	諸廷	，四五二	五四二元	一，八〇
				二十五	馬振慕	，三二九	三九五元	一，三〇
				二十六	王麗	，八五九	一〇三一元	三，四〇

備考：每畝補償地價一千二百元農產損失貼費四元

四明銀行

創辦 前清光緒三十四年開業

業務 儲蓄 辦理存款放款匯兌等業務設置保管箱保管貴重物件經營房地產業建築住宅店面出租儲蓄部辦理各項儲蓄存款

地址 上海北京路二百四十號(電話一一五〇三八一五〇七〇) 上海南市分行 上海城內分行 上海西區支行 南京分行 下關辦事處

其他國內重要各埠均有特約代理處

吳醒亞先生治喪委員會通告各界公祭日程

查吳醒亞先生靈櫬業由軍事委員會派輪護送來滬定於十四日上午十時迎櫬至海格路中國殯儀館安靈所有各界公祭日程茲經本會決定本月十五日上午十時為黨政各機關公祭下午二時為青年及文化團體公祭四時為工人團體公祭十六日上午十時為商人團體公祭下午二時為社會團體公祭四時為農人團體公祭各界與祭人士希準時前往中國殯儀館參加為荷此通告

使館牌香烟

耳聞不如目見

目見不如口嘗

種種優點 一試便知

超等老牌名烟

售價特別公道

CPA-18

日外陸海三省一派員赴津
謀與駐屯軍聯絡
川越十七日可抵津　西田昨訪晤秦德純

同盟社十四日東京電　日政府因鑒於華北時局之重大化、爲期與駐在各當局圓滿聯絡計、由外務省派遣東亞局務官、陸軍方面派遣前軍務局軍事課員影佐中佐、海軍方面派遣軍務局第一課員中村中佐等往當地、又上列三人、已於十四日午後九時由東京出發、

中央社十四日天津電　日大使川越日內抵青後、稍事躭擱、卽乘機來津、十七日前後可抵達、川越在津、除與日駐屯軍當局會晤外、並擬召集駐青濟張垣等地日領及北平使館書記官等來津、舉行會議、聽取各領報告、並對今後工作方案有所協議、會後再赴平、預定九月中旬返滬、

中央社十四日青島電　川越十四日下午二時乘大連丸由滬抵青、日領西春彥等到碼頭歡迎、川越預定十七日赴津、念四日仍過青返滬、沈鴻烈定十六日設宴招待、

中央社十四日天津電　滿鐵理事石本、興中公司社長十河、在東京出席滿鐵股東會畢、現已啓程赴大連、預定念日左右聯袂來津、

中央社十四日北平電　新任冀察政會顧問西田十四日晨十時赴府謁秦德純、對華北問題暢議頗久、西田就職期尚未定、

中央社十四日天津電　日兵八十餘人、十四晨九時、由津搭北甯車赴榆演習、

日駐屯軍參謀長永見俊德、十五日可由長春乘飛機返津、俟橋本到津交代後、卽行回國就任豐橋要塞司令職、

國府命令
八月十四日

▲護送西陲宣化使護國宣化廣慈大師班禪額爾德尼、回藏專使誠允呈請辭職、誠允准免本職、此令、

▲特派趙守鈺爲護送西陲宣化使護國宣化廣慈大師班禪額爾德尼回藏專使、此令、

宋哲元昨日返保
冀省府今開例會

中央社十四日保定電　宋哲元蕭振瀛十四日下午四時由任邱返保、未赴河間、據可靠消息、宋等於十二日晚七時抵任邱、下榻高等小學校內、十三日晨檢閱趙登禹部後、卽考試該部官長學術等科、旋視察縣政、最後觀察監獄、前後在任邱留兩夜、因時間短促、且天雨道路難行、僅發表反共告民衆書及勸告民衆戒毒品書兩種、未召民衆訓話、抵保後、卽返省府休息、定十五日晨七時召各廳處全體職員、在省府轅門內訓話、有十五日午後返平說、

中央社十四日保定電　十四日晨省府會議、因宋哲元張吉鏞未返、李金藻病未痊、故未開會、現定十五日晨宋訓話後、奉行、又省府九日令派李國鈞爲滄縣區行政專員、仍充滄縣縣長、冀現連前設堯任大名、南宮、博野等共有五專員區、又冀減政令、各廳處十三日已奉到、年度開始起、實行教費按八五折發放、

英日合作尚未覓得基礎

路透社十四日倫敦電　英日增進邦交問題、雖受英國各界之嚴重注意、但迄今尚未覓得英日合作可以成立之基礎、政府之輿報界以及任何切實計畫、顯然取沉默態度、惟對華國際借款之議、似不致嚴重再倡之、而外交界所倡輔助中國興辦水利減輕水災、改良警政、以弭匪患之議、衆亦視爲足以引起重大之困難、蓋日本極端份子勢力繼續膨脹、英人對之、日滋疑懼、今欲使之銷釋、必出以事實、非徒託空言所收效也、

太平洋戰爭必較歐戰更慘酷
太平洋學會我代表胡適談

國民新聞社十三日美國加州玉斯美電　太平洋學會中國代表胡適博士、今日在此宣稱、太平洋戰爭一旦爆發、必較一九一四年歐洲大戰、更爲慘酷、日本蓄意阻礙中國之統一、過去三年間、日本政策專以挫弱中國中央政府權力爲事、華北自治運動、冀東獨立運動、偽軍進犯察哈爾、內蒙古獨立之傳說、及目前華北之走私、均係此項政策之表現云、

國民新聞社十三日舊金山電　太平學會本屆期內將在美國玉斯美國家公園開幕、國聯所派觀察員雷諾克斯今日到此、據談法國政治、稱法國並未變爲共產黨、共產黨員今巳法國化、此卽法國人民陣線政府之眞相、人民陣線政府對內不主革命、對外不主戰爭、其所推行之政策、類於英國之新政、而不類社會主義、法揆白倫總理亦竭力効法羅斯福總統、而不學蘇俄領袖、故白倫實係俄國之克倫斯基、而爲美國之羅斯福、按雷諾克斯係法國人、擔任國聯駐巴黎分會主任、巳十年於茲、

同盟社舊金山十三日電　出席第六屆太平洋會議之日本代表團一行、巳於十三日午後三時、乘郵船太洋丸抵舊金山、擬在此住宿一宵、卽於十四日前往開會地點之約森密云試、

冀東土匪竄擾

中央社十四日北平電　冀東偽組織所轄香河縣內、自青紗帳起、土匪乘機發動、出沒無常、保安隊因此團、彼竄、每感棘手、近忽又有大股土匪、由寶坻武清縣境竄入、入數約三百餘、槍枝馬匹齊全、將縣內一二等區大肆剽刦、人民對偽組織當局不能防匪、均極表示憤慨、

津海關各卡設查驗分處

中央社十四日天津電　津海關因近日各商報驗貨物者、較前大增、爲便利正當商人運貨起見、特於各重要卡口、設立查驗分處、俾資手續敏捷、現已着手籌備、

開徵所得稅
張羣孔祥熙將會談一切

中央社十四日九江電　牯嶺電話、某財政學者頃對中央社記者談稱、所得稅爲優良之直接稅、故首須善爲培養稅源、而不急於求速效、其計算爲技術上問題、尤盼各方專家對政府時抒偉見、聞所得稅開始徵收時、尚待洽商、現正待財政外交實業鐵道教育交通各部部長共同審定、須下星期始可決定一切、至在華外僑之意見、原則上無問題、惟如何進行、聞財政當局正待聽取外交部方面之意見、而張外長則於十六日始可抵牯、屆時孔張二部長將會談一切、至所得稅施行細則、業由孔部長提出行政院會議、現正待各關係部部長共同審查中、

國選鄂事務所召自由職業代表談話

中央社十四日漢口電　國選鄂事務所、爲明瞭武漢自由職業團體情況起見、十四日召集律師、中西醫藥、會計師、記者等公會、及教育會負責代表談話、

中央社十四日洛陽電　豫各區國選事務所籌備就緒、開始辦公、由唐衛任總幹事、

蒙藏代表選舉所譯發蒙藏文選舉法

中央社十四日南京電　蒙藏代表選舉事務所、爲使蒙藏人民明瞭此次選舉程序及選舉重要起見、已將有關選舉之各種法規、翻譯蒙藏文、印刷成册、並撰擬選舉須知、及告蒙藏同胞書等宣傳亦多種、分發蒙藏各地、以廣宣傳、聞南京北平歸化土默特旗、阿拉善和碩特旗、舊土爾扈特傍、青海左右翼伊克昭盟、綏東四旗等九區監督、均已呈報就職、成立事務所開始辦公、

廬山公民昨宣誓

中央社十四日九江電　牯嶺電話、廬山公民宣誓登記、由九江縣府委託管理局警察署協助調查完竣、十四日上午十時在鑒窪茶場、舉行宣誓典禮、

沈鴻烈昨宣誓就職

中央社十四日青島電　沈鴻烈十四日下午一時半、就任青市選舉監督、中央派蔣伯誠監誓、蔣致訓詞、沈答詞並闡述國選之重要、

中央社十四日青島電　蔣伯誠十四日下午三時許、乘中航機飛京、海圻艦長唐靜海偕行、蔣抵京後、將赴粵一行、

朱德病死
於甘道間之大巫

中央社十四日重慶電　軍息、據道孚散匪供稱、甘孜之匪、均經周傘松同向阿壩方面竄去、並稱朱德前在甘道間之大巫已病死、

路透社十四日北平電　據漢口消息、朱德及徐向前所部之共匪、已竄抵甘肅東南部之敏縣、聞形勢頗嚴重云、

中央社十三日西安電　朱德股匪萬餘、十日竄抵岷縣附近、十日十一兩日與我魯師激戰、肉搏數十次、死亡無算、遺屍遍野、殘餘狼狽潰退、十二日夜匪復以全力反攻、我魯師猛勇、沉着應戰、匪迫近時、突以大刀、拼力砍殺、匪遭重創、勢將崩潰、

中央社十四日成都電　朱徐殘匪圖竄甘、傳先頭到甘肅之岷縣洮州、貝母山、前方之連舵壩川、松潘毛兒蓋附近、祇有匪之少數尾隊、阿壩亦僅匪之後方少數掩護部隊、據口查理寺等處之匪、已竄去無蹤、川剿匪部隊刻在松潘平武及毗連甘肅各處、嚴密部署、防其回竄、

何成濬昨飛返漢

本報十四日漢口電　何成濬在川代蔣院長授旗畢、十四日乘機飛漢、據談、川政有進步、劉湘絕對擁護中央、

中央社十四日漢口電　何成濬十日由漢乘機赴渝、十一日偕徐源泉、楊誠、乘艦赴萬縣授旗、十三日赴涪陵授旗、事畢、於十四日由萬縣偕楊誠乘機、於下午三時返抵漢、卽返綏署辦公、

中央社十四日重慶電　何成濬在萬縣授旗畢、原擬於十三日飛蓉一行、因痔疾復發、於十四日晨返漢、成都之行已開打銷、

時人行蹤

本報十四日南京電　兩廣特派員刁作謙電京報告、正在新加坡辦理領館結束、俟竣事、卽赴粵履新、新任粵農林局長凌道揚、定十五日由青返京、月底赴粵履任、

中央社十四日香港電　審計部次長張承槱、十四日乘輪南下抵港、日內入粵、籌組審計分處、

本報十四日南京電　教部派赴粵視察教育之唐惜分孫國封、十四日夜赴滬、十五日搭輪赴粵、

中央社十四日南昌電　苗培成十四日午由皖抵省、處理皖贛監使署務、苗氏對贛垣六日晚風災、頗爲關懷、午後親往災區視察、並慰問災民、又監院委員熊育錫十四日午由京抵省公幹、

中央社十四日南昌電　省府爲明瞭贛南政情與民間狀況、特派省委李德釗率職員一行十人、于十四日晨出發赴贛縣南康信豐尋鄔安遠大庾等十餘縣視察、期定半月、

中央社十四日香港電　教育部僑委會派赴南洋考察僑教專員李樸生方蕙、十四日過港赴菲、

中央社十四日濟南電　鐵部參事張慰慈視察北甯平綏兩路完竣、十四日晨乘車由津來濟、葛光庭派員歡迎、卽乘膠濟車赴青、

本報十四日南京電　新英駐華陸軍司令貌爾德、日內來京訪我當局、原任薩克萊、亦將來京向我當局辭行、定十九日返國、

中央社十四日張家口電　冀省委谷鍾秀十四日午後四時由平過張赴包頭、視察黃河上游水勢、

中央社十四日安慶電　陳調元由京乘明輪、十四日晨十時過埠、劉鎮華登輪晤談良久、

中央社十四日南京電　邵元冲、張默君、十四日下午三時餘由潯返京、

中央社十四日南京電　劉震寰十三日抵京、劉十四日晨八時謁陵獻花、並遊覽名勝、旋分訪友好、定十五日九時飛滬轉粵云、

中央社十四日杭州電　伍廷颺十三日晚離杭赴牯、出席十五日在廬舉行之植物油料廠創立會、會後伍並擬赴南昌與贛當局商浙贛經濟合作問題、

中央社十四日九江電　牯嶺電話、鄂建廳長劉壽朋、十四日由潯抵牯、湘建廳長余籍傳、贛建廳長龔學遂等、十四日夜或十五日晨、亦可抵牯、準備出席植物油料廠成立會、

黑河總領館易名

中央社十四日南京電　外部近將駐蘇聯黑河總領館、易名爲駐布拉哥維領館、聞已令飭所屬知照、

陳紹寬今赴閩垣

中央社十四日福州電　陳紹寬十四日晨開始檢閱各艦、十五日來省訪晤陳主席、

中英庚款會派員調查甘肅學院

中央社十四日南京電　中英庚款會經決定在念五年度教育文化事業補助費內撥念萬元、辦理甘肅青綏四省中小教育、其詳細辦法、派專家調查後擬訂、又補助省立甘肅學院四萬元、專充設畜牧獸醫科建築設備之用、由會派員調查後、會同實部及甘省府妥商進行、現悉該會已派定董事及職員各一人、並商由教部派定專員郭有守同往調查、郭等已出發、

新任鄂高院長鄒朝俊今由京赴任

本報十四日南京電　新鄂高院長鄒朝俊定十五日晨乘輪赴任、

吳文藻謝冰心抵京
定念三日出國考察

中央社十四日南京電　吳文藻謝冰心夫婦十四日晚抵京、定念三日同行出國考察、據謝談、此次乘吳燕大例假、卽赴歐遊歷、并考察社會狀況、明年六七月可竣事返國、在京擬躭擱二三日、卽赴滬乘輪出國、

禁烟總會各省市限設土膏店

中央社十四日南京電　禁烟總會十四日通電各省市云、查檢舉烟民登記、次第告竣、在烟民戒烟期內、照章應向特許設立之土膏店憑照購吸、應由禁烟督察處迅就各地登記烟民吸量數、與各省府確切商定、準設土膏行家數、並由各該地方禁烟機關、按照情形、限定土膏店家數、轉報督察處查核、設立過多者、應適當籌劃、務使領照烟民憑照赴購、一方杜絕私銷、一方限制購售、自此項通盤核定後、土膏行店祇准減少、不准增設、俾得分半減縮、如限禁絕、除分電外、仰卽會商妥辦具報、

中央從政人員司法官定期復試
葉楚傖爲典委　卽組織復試會

本報十四日南京電　中央從政人員考試司法官初試及格人員、訓練期滿、定二十日再試、由葉楚傖、覃振、王用賓、謝冠生、洪蘭友、鈕永鍵等爲典試委員、組織再試會、及格者卽分發各法院、

省市部會薦任人員
銓部擬定審查辦法

中央社十四日南京電　銓叙部以省府及政院直轄市府薦任人員任用、原由各該省市府逕送審查、惟審查合格後、各咨復原送機關、另行呈薦、以致遼遠之區、公文往返、每稽時日、至部會所屬機關距京較遠者、亦復同此困難、而各部會所屬重要人員、亦以由主管部會核轉、較爲愼重、特擬定（一）省府及政院直轄市府薦任人員、統由政院送審、（二）部會所屬機關薦任人員、由部會送審、該項辦法、已由考試院轉咨政院通令照辦、

漢茶業請向英交涉減低稅率
去年銷挪數目甚多

中央社十四日南京電　漢茶業出口業公會、以英政府新增華茶入口稅率過重、特呈實部、懇嚴重交涉、務請英政府取銷新稅、仍准照舊徵納、以維出口茶業、實部據呈、已在考核辦理中、

中央社十四日南京電　實部息、我國茶葉去年行銷挪威、計一三・零二六磅羅、佔挪人口僅三百萬、華茶能銷此數、可見挪人喜用華茶、果能再事改良推銷、數目必可增加、

祁門茶葉改良場
改由皖省負責辦理

中央社十四日南京電　祁門茶葉改良場、茲經實部與皖省府商果結、自念五年度起、該場改由皖省府負責辦理、實部已派科長張宗成、會同專員劉淦辦理移交、

中央直接稅籌備處招訓練稅務人才
十五日起報名　廿八廿九考試

中央社十四日南京電　財部中央直接稅籌備處、爲培植稅務人才、曾擬具招生訓練計劃、呈請孔部長核示、現奉批准、該處已布告、自十五日起、假南京金陵大學開始報名、定念八念九兩日考試、凡國人年在二十二歲以上、卅五歲以下、曾在大學商科商學院、或經濟系畢業者、均可報名應試、取錄後、訓練兩個月、再試用三個月、然後由部正式任用、在訓練及試用期內、待遇均優、卽正式任用、亦自月支委任八級、卽百元叙起、

關稅兩署及鹽總局組織法施行意見擬就

中央社十四日南京電　財部及關務稅務兩署、與鹽務總局組織法、業經國府分別明令修正或制定公布、該部參事室已擬具遵照施行意見、呈請孔部長核示、

滬商會請修改人造絲品檢查辦法
財部令總稅務司核議

本報十四日南京電　財部前令總稅務司對人造絲織匹頭運銷辦法、應織驗進口稅單、並定十四日在江海關實行、現以滬商會請求修改、該部認爲不無理由、十四日令梅樂和核議救濟辦法、並飭海關體察實際情形、加以考慮、

中央社十四日南京電　財部以奸商將走私人造絲織成疋頭、混稱土產、行銷國內、曾規定人造絲織成土貨疋頭稽查及清理辦法、以資防止、此項辦法令行總稅務司後、以江海關方面定十四日遵照開始施行、惟據滬商會電稱、江浙所售國內人造絲織品、係向內地機戶零購、躉盤轉售各省、客幫機戶購絲、又係向內地行號零星購來、于最初人造絲進口商、殆已轉于若干次、實難取得稅單換領執照、請求將該項辦法、予以修改、在未修改前、並令江海關從緩施行、更有一部綢緞商主張授權同業公會、辦理檢查登記、出書證明、以代替海關之稽查清理者、現悉財部以各方所陳各節、不無理由、十四日電令總稅務司核議救濟辦法、對請求江海關從緩施行一節、並令總稅務司轉飭體察情形、予以考慮、至授權同業公會稽查清理、其中有無流弊、能否適用、全國尙待詳細研究、

今歲小麥供過於求
實部正設法救濟

中央社十四日南京電　政院據滬雜糧油餅業公會主席顧馨一、呈爲今歲小麥產量、供過於求、農商並困、請設法救濟案、茲特發交實部辦理、現實部以小麥供過於求、亟須救濟、現正在設法中、

蕪湖大風雨
江水昨漲六寸

中央社十四日蕪湖電　十四日晨二時大風雨、江北有數十村莊草蓬捲入空際、瑞和岳陽江安各輪、在大通以下拋錨、延遲三小時過埠、海關前有由內河駛來之鹽船二隻、被興隆輪撞沉、未傷人、損失數千元、江水十四日漲六寸、將達夏季最高紀錄、

津大雨各河水漲

中央社十四日天津電　津市連日大雨、各河水勢又漲、北運河屈家店水位十四日爲五・八四公尺、較十三日漲〇・九公尺、南運河十三日晚亦上漲、十四日午轉平穩、各河務局已分別嚴防中、

教部擬定實施失學民衆教育辦法
令發各廳局遵擬呈部核定

中央社十四日南京電　教部以我國失學民衆、雖無精確調查、但年在十六至四十五歲失學人數、估計約佔二萬萬、又以失學齡兒童共約三千餘萬、年來因厲行義務教育、所有學齡兒童、三四年後均可望受小學教育、對人數更多之年長失學民衆、自亦亟須設法、使須受教育、庶幾民族意識與現代生活常識、能逐漸普及於一般民衆、將爲建國圖存工作增莫大力量、教部據統計、全國民校共三萬七千餘校、學生共爲一百三十餘萬人、全年經費共一百九十餘萬元、且如蘇贛閩皖甯滬京等省市、已酌量施行強迫識字教育、更有二三省市舉辦公民訓練、亦寓民教意義、惟教學目標、訓練方法紛歧、且受教人數佔失學數比率甚小、卽舉辦民教地方對制度與工作、均應加以改善、教部體察現時各省市實際情形、深覺今後民教推行、在訓練目標方面、應有相當統一、在實施方法、各省市尤應各有一定計劃、逐年呈核施行、經擬定實施失學民衆補習教育辦法大綱、呈經政院核准、十四日特令發各教育廳局仰遵擬六年實施計劃大綱、並將念五年度詳細實施計劃、及所需民校課本數量、至遲於九月十五日前呈部核定、

菲島東海又發現新颱風

中央社十四日南京電　十三日進抵港南颱風、據中央氣象台息、十三日晚已沿粵省海岸過海南島到東京灣登陸、現抵桂省之西南、在東經一百零六度、北緯念一度間、風力甚強、仍向西進行、有趨消滅勢、又菲島東部洋面頃發現新颱風、位置爲東經一百念二度北緯十五度、向西北進行、

平滬平浦通車實行縮短行車時刻

中央社十四日天津電　平滬平浦通車縮短行車時刻、已經關係各路商定十五日如期實行、北甯各次車亦同時改點、

朝鮮水災損失

同盟社十四日漢城電　自十一日大雨以來、朝鮮全島之水災被害狀況、至十三日午後十時止、判明如下、死者一〇四名、負傷者七九名、失踪三五名、民房全倒一二二戶、半倒二九五戶、浸水一〇・二七七戶、

同盟社十四日漢城電　因數日來之大雨、洛東江洪水氾濫、京釜線三浪津車站附近幾成澤國、歐亞聯絡線無論矣、卽電報電話亦全部斷絕、被害極大、因聯絡不通、詳情不明、

重光葵將任日駐俄大使

同盟社十四日東京電　駐俄大使太田業於十三日回國、有田外相因太田大使從來表示辭職之意、決意在此機會更換駐俄大使、關於其人選問題、外相雖於形式上徵求大使之意見、然既有起用重光葵之方針、廣田首相兼任外相當時原定起用東鄉歐亞局長爲駐俄大使、又內定任命重光爲駐華大使、然因某方面反對重光就駐華大使、此事作罷、自此以後、重光辭外務次官之職而至今日、有田外相考慮此種事情、對於重光表示同情、遂決定起用重光爲駐俄大使、按重光爲外務省內最精通中國事情者、自滿洲事件以後、任外務次官、經過外交難關、日本對俄外交與對華政策有微妙之關係、故重光爲駐俄大使之最適任者云、

英勞工旅行團抵港

中央社十四日香港電　英勞工旅行會遊歷團高龍等念人、十四日乘威爾遜總統輪抵港、稍留北上遊覽、

日艦夕張號抵馬江

中央社十四日福州電　日艦夕張號開抵馬江、聞爲避風、司令細萱十五日到馬拜候陳海長、

日記者團定期來華

中央社十四日天津電　日本經濟記者團一行六人、定十九日啓程來華、考察華北經濟情形、

津麵粉交易所明日正式成立

中央社十四日天津電　津麵粉交易所籌備就緒、定十六日正式成立、同時已推定理事及監察人、

馬鞍山礦工發生械鬥

中央社十四日蕪湖電　當塗馬鞍山益華鐵礦工人、十三日因索欠四個月工資未遂、憤而拆除碼頭跳板、與鄰礦寶興工人發生爭執、各集數百人械鬥、結果益華重傷多人、十四日已抬縣喊訴、

中華職教社年會明日在蓉舉行

中央社十四日重慶電　中華職教社定十六日在蓉舉行十六屆年會、各地社員均已先後過渝赴蓉、黃炎培因事未來川、該會會期三日、定十八日閉幕、並已推定蔣志澄、盧作孚、胡庶華、莊克宣、江問漁爲主席團、

西班牙革命軍猛攻 政府軍屢遭挫折

南北兩路會師討論總攻 政府軍有請某國調解說

國民新聞社十三日直布羅陀電 據塞維爾叛軍無線電台廣播消息、西班牙叛軍北路司令穆拉將軍已抵塞維爾 與叛軍總司令佛蘭科將軍討論進攻事宜．

國民新聞社十三日直布羅陀電 叛軍領袖今日自塞維爾發出無線電消息稱、麻拉加一役政府軍艦西姆一世號已被革命軍飛機炸沈、

國民新聞社十三日都魯薩電 叛軍佔領此間後 今日以精銳部隊猛攻桑塞巴斯興．希望切斷政府軍交通線．以解與維多之圍．現已進抵桑塞巴斯興南十一英里外之地點、另一縱隊則進至桑塞巴斯興東南十一英里外之地點、 叛軍領袖預測本星期內當可攻克該城云．

國民新聞社十三日直布羅陀電 叛軍今日在拉里尼亞至馬拉加途中．向政府軍三千人進攻．政府軍死三百五十人．傷者相稱．此外且有一百五十人被叛軍俘獲．其中領袖七人、已押至拉里尼亞處決、此役叛軍損失甚微、據悉僅死軍官及亞剌伯兵士各一、並傷十六人云、

路透社十四日瑪德里電 京北瓜達拉瑪陣線雙方雖暫無勝負、但南部之戰事仍在劇烈進行中、叛軍昨對巴達約茲作天空襲擊後、現更逼近該鎮、據葡京傳來消息、武裝汽車數輛胃深入該鎮市心、勞工民團雖仍奮力抵禦、但該鎮隨時有爲叛軍攻陷之虞、巴達約茲民政長今日逃入葡邊、困憊幾不能支、因患心病將入醫院療治、據稱渠並非共產黨、久思脫逃、但黨人加以威嚇、如作逃計、擬置之死地、故遲遲不敢出此、渠乘昨日天空襲擊乘紛擾之機逃離巴達約茲云、

外國飛機連日有飛抵官軍與叛軍方面者、今日有轟炸機六架偵察機十架飛抵巴塞洛那、其購價均付現金、駕駛員屬於各國國籍、其中偵察機二架、曾於降地時毀壞、

國民新聞社十三日瑪德里電 政府空軍今日照預定計劃、開始進攻叛軍集中地點、已在西哥柴附近擊潰叛軍砲隊、另一隊則在瓜達拉瑪前線索瑪山隘擊落叛軍飛機一架、

哈瓦斯社十四日葡京里斯本城電 此間無線電廣播公司頃發出消息云、據可靠消息、西班牙政府現已請求某外國政府出面．爲該國政府軍與叛軍居間調解、又謂巴達育士城爲革命軍圍攻已久、迨至今晨殆已陷落、鐵甲車數輛、聞已開入城中、該城社會黨領袖伐斯葵士已被革命軍拘獲、其東面之美利達城、數日前已爲革命軍奪獲、頃有政府軍所屬飛機三架、前往拋擲炸彈、但未擊斃一人、至在亞爾奇齊拉港、聞又有叛軍二千人、自非洲摩洛哥渡海而來、在該處登陸、此外塞維爾城革命軍之向瑪拉伽省進發者、確已佔領該省之安的奎拉城、現已向瑪拉伽城推進中云、

革命軍飛機 盛傳已有百餘架 意德有力援助

國民新聞社十三日塞維爾電 美聯社訪員華爾今日報告、意德二國給予西班牙叛軍有力之援助、已有不少證據、彼抵此之後、即證實確有意德新式飛機多架、由意德軍官駕駛、歸佛朗格將軍調遣、惟因不能行近飛機場、故不知飛機之確數、此間盛傳至少有一百餘架云、德國軍官衣白色制服、意國軍官則衣西班牙駐外軍隊之制服、彼等行經街市、居民皆向之歡呼、而行法西斯敬禮、此外尚有法西斯青年團、乘馬游行過市、見有共產黨嫌疑者輒殺之、部音樂歌唱、亦僅准用法西斯歌調、星期五此間將升帝制時代之國旗、屆時佛蘭科將軍亦將參加升旗典禮云、

德對中立問題 不欲有所行動 對現政府地位懷疑

路透社十四日柏林電 希特勒現甚關切西班牙之事變、對於中立問題、殊不願採取任何操切步驟、此間外交界亦同具此印象、西班牙之最近消息、日輒送達希特勒數次、衆信希特勒必因各消息變動無常、乃決定暫不有所行動、據消息靈通德人方面稱、德國頃極欲聲明保守中立、但因對於西班牙是否仍有正當之政府一點、疑慮日甚、故遲遲未作宣布、又德僑七人之於西班牙內亂一案、德國今仍視爲尚未獲得滿意之解決、

英開始招募新兵 下月初在烏爾維區 員額先定一萬七千名 並將編練空軍預備員

哈瓦斯社十三日倫敦電 陸軍大臣特夫古柏前曾宣布政府決定招募新兵、以補足步兵後備軍員額、編爲勁旅、用以充實國防、茲悉此項新兵、定於九月一日在烏爾維區兵營開始招募、其員額先定一萬七千名、應徵者年齡、自十七歲起至念五歲爲止、服役時期、定爲六年、第一年服役二十六星期、以後五年、每年服役兩星期、特夫古柏頃并宣布、政府行將編練空軍預備駕駛員、此項駕駛員先受訓練、以一年爲期、及期舉行考試合格者、編入現役空軍、畀以臨時駕駛員職銜、期定一年、期滿之後、編入預備隊、在五年之內、每年繼續受若干時訓練、以資習練而臻純熟云、

又傳英皇將大婚 對象爲希王之二女

國民新聞社十三日雅典電 英皇愛德華大婚之說、今日復因其游弋歐洲南部海中而甚囂塵上、據稱未來之英后、或爲愛琳公主、或爲路德琳公主、皆爲希臘王喬治十一世之女、長年三十二歲、幼年二十四歲、本星期中二公主皆將赴各府、而英皇亦將駕幸該處云、

英政府剛開始澈查 有飛機六架接濟雙方 民用飛機輸出無需軍火護照 現正計議切實行動加以遏止

路透社十四日倫敦電 英政府今日已開始澈查、以期阻止英國民用飛機運往西班牙、今正計議取切實行動、以遏止、而不待他國取同樣步驟、按照現行法律、疏難施禁、惟如以擴張所須領取執照以輸往外國之貨名表、或對出口商施用間接之壓力、則亦有禁絕之可能、

路透社十四日倫敦電 據此間「標準晚報」載稱、昨有雙發動機飛機六架、由倫敦各飛行場起飛、前往法國及葡萄牙、再轉道赴西班牙云、該報告稱、其中四架係西班牙叛軍所購、尚餘二架、則售於其政府軍、四機係由赫斯登飛機場起飛、另二機則自克羅敦飛機場首途、聞此二機、乃係福格爾式單翼機、攜有荷蘭登記文件、昨日晚間始行起飛、該晚報又稱、西班牙政府與叛軍雙方、在英之代表、對於飛機、均允出高價、並付現金、更允付給將飛機駛至西班牙之駕駛員、英金一百二十五鎊、目下以上六機之離英、雖尚未由官方證實、惟聞民用飛機、在起飛之前、並無宣布其目的地之必要云、又聞民用飛機之輸出、並無需軍火出口之護照、至於法國所提之不干涉協定、雖禁止將民用飛機、售於西班牙之交戰份子、但此協定、尚未發生效力云、

美參加航業競爭 擬造新郵船四艘 行駛太平洋中

路透社十四日溫古武電 據此間航業界未證實之消息、美國爲與外人競爭計、擬費美金六千萬元、建造新郵船四艘、行駛太平洋中、該新船將替代加澳公司往來加拿大澳大利亞紐絲綸間之尼亞迦拉與沃蘭奇二船、並昌興公司之俄羅斯皇后日本皇后號二船、

法陸軍參謀長與波陸軍當局會議 內容未悉頗堪重視

哈瓦斯社十三日華沙電 法國陸軍參謀總長甘茂林將軍昨晚抵此之後、頃來本日午後四時三十分與陸軍總監里資米格里上將舉行第一次正式會議、軍政部長喀斯浦爾齊基將軍陸軍參謀長史泰基維資將軍（昨電誤爲襲西格羅斯基將軍）亦均在座、先由甘茂林將軍與里資米格里上將兩人發表意見、在座諸將領亦相繼發言、至晚間七時始乃散會、一般人以爲自一九二三年法國故福煦上將（歐戰時聯軍總司令）來此之後、該國軍事領袖之蒞此聘問者、當以甘茂林將軍爲第一人、故本日會議、極堪重視云、

阿境大雨 意軍屢遭攻擊 意已組織公司三家 專事開發阿境富源

國民新聞社十四日倫敦電 阿比西尼亞駐英公使馬丁博士、今日謂彼自吉蒲底可靠方面得悉、意國在阿之軍隊、因大雨滂沱、且屢受阿國小隊戰士之攻擊、已益感困難、意國之飛機及機械化軍隊、皆因雨不能運用、阿京人民、現在全恃法人之京吉鐵道供給糧食云、

哈瓦斯社十四日倫敦電 據財政時報接獲羅馬消息稱、意國頃已組織公司三家、專事開發阿比西尼亞富源、其中有名「阿比西尼亞水泥公司」者、資本額定一千萬里拉、將在阿比西亞境內開發黏土性之石灰云、

全球猶太人大會主張 抵制德貨物 請英仍許移殖巴境

哈瓦斯社十四日日內瓦電 全世界猶太人大會、昨日舉行兩次會議、當經通過決議案二件、其一主張抵制德國貨物、並要求自由主義各國政府、容許猶太族難民入境操業、以資餬口、其二對於巴勒斯丁境內若干阿拉伯人所施恐怖行動、提出抗議、並要求英國政府對於限制或停止猶太人移殖巴勒斯丁之議、務請堅決放棄云、大會定於本日開會一次、然後結束工作、

英倫銀價 近遠期均縮

路透社十四日倫敦電 倫敦銀價、今日縮跌〇六二五、近遠期均爲十九便士半、今日午後一時、倫敦對紐約匯價如下、英金一鎊、合美金五元零二分八一二五、美金一元、合英金四十七便士七三二、

廣田迭遭難關 革新政策難推行 陸相政策不行必將掛冠去職

華聯社十四日東京電 自國策閣議停頓後、廣田內閣之弱點業已完全暴露、現閣僚中、如馬場藏相、前田鐵相、永田拓相等對此均極抱憂慮、曾迭向廣田首相要求急速解決各項糾紛以免發生其他困難、政民兩黨對此亦嘖有煩言、一般均認廣田已一反國民對庶政一新之期待、前途將發生某種離反之動向、亦未可料、陸相以排擊自由主義打破現狀爲目標而入閣、處長此局勢之下、亦已感覺鞭撻政府促進實行革新政策之希望極微、尚使廣田今後仍無果斷決行之勇氣、必至掛冠去職、與廣田決別、目前國策閣議重開、雖已有期、但如電力國營案、義教延長等案、均爲不易解決之問題、廣田內閣至此實已臨到日暮途窮之境、陷於無可補救之危機云、

華聯社十四日東京電 日遞相所提出之電力國營案、因閣內閣外反對討論昂揚、已成爲廣田內閣存亡之一重難關、開遞相爲緩和反對空氣起見、已擬定提出組織調查機關之意見、向由官民兩方共同檢討實行方法、

「國防第一主義」的日本

決定今後國策下新活動的計劃 準備戰時的氛圍日趨濃厚緊張

東京通訊、近三四年、我國知識階級中、凡是具有眞純政治熱情的人、普遍發生一種要求、就是想對日本眞實的現狀、和它今後的動態、獲待一個正確的了解、如果這種要求、在過去是僅僅限於少數的人、並且其中多半是依着自己的興趣、專對日本一部分範疇的活動、加以注意的話、那麼現在可以說、這種要求已變成廣大知識分子間的一種趨勢、而且所追求的對象、也已移到日本整個社會經濟及其上層結構了、不消說、記者也是受道種迫切要求所驅使而來到這裏的

○……○ 嶄新的現象 意外的驚異 ○……○

不過、因爲個人對日本一般情形的不斷注意、這次來了以後、有許多嶄新的現象、雖爲以前所耳聞、但也不能不說引起了許多意外的驚異、例如工商業方面飛躍的發展、各種交通工具的新進步、國民文化的提高、有許多地方是在記者意想之外的、至於所謂『非常時期』精神的瀾漫、以及擴張軍備的積極、那是不待記者目擊而後知的事、雖說如此、但仍有許多特殊的表徵、使人發生極強烈的觀感、而記者也不由獲得一種印象、就是日本當前一切政治經濟外交社會文化的活動、都是在圍繞着一個中心的目標、而被積極調整着、統制着、完成所謂「超戰後型」的國防空氣、是滲漏到每一個社會生活的細胞中了、整個的國家似乎在從「準戰時」到戰時的過程中間、

隨便舉一個例子、近來日本報紙連篇累幅的刊載政府各機關的新計劃、而在這些文章中、「一朝有事」這四個字、是經常可以見到的、實在的「一朝有事應該怎樣」這個問題已成了日本目前一切政策的中心問題、

上月初旬報載寺內陸相要向內閣提議、設置「保健衛生省」、在寺內的許多理由中、有一點是日本國民因爲健康竊劣、每年死亡率較英美法比德荷諸國都大、僅以因肺結核而死者一項、每年有十三萬人之多、這便迫使陸軍大臣想到「一朝有事」時的危險、前兩天東京市長在防空大演習完了後、發表談話、說東京市主要的交通孔道、水管設備、房屋構造、電線架設、都要加以激底改造、以應「一朝有事」之需、他預備做照歐美許多先進都市的成例、將所有電線移設地下、水管聯絡與保護、中間必須有相當間隔、使於炮火轟擊之下、也要大加改良、又如極小的事情、圓滿達成救火的工作、日本青年男女間最流行的情歌、『不要忘了我』、當局已將其唱片查禁、他的唯一的理由、就是這情歌與『非常時精神』不合、同時在另一方面、兒童玩具中却增加了許多新式戰爭武器的模型、類 [illegible] 「國防第一」[illegible]（未完）

魯黃河水落工穩 本屆大汛可慶安瀾 康屯民埝亦告無虞

濟南通訊、山東省境黃河、連日以水位愈趨低落、沿岸防工、亦愈呈平穩、良由本省當局鑒於去歲黃河水災之慘烈、故本年春廟工程、力求堅固、尤注重疏導、故在下游亂荊子及壽光圩子、與黃委會台開引河兩道、又在上游康屯挑挖引河、並擇要將稽幫改換石帶、是以大溜沖刷之力銳減、而官洩又極通暢、險工遂少、十二日據各游水位報告、上游李屯升水平、水位五十七公尺零五、中游洛口落水位二十八公尺八寸六分、下游蝸子灣落七分、水位十八公尺零三分、大馬家平水、水位十四公尺、又據上游康鄆城康屯埝工局局長熊汝訓、防汛員李禍汶報稱、康屯民埝至八日晚至十一日午、水落一公寸、大溜頂衝五十、五十九等壩、當郎督夫加料壓士、又第一道壩基着溜、水深七八尺、擬捆枕做壩、以資抵禦、情形尚屬平穩、河務局當於（十二日）轉報省府、如本年伏汛已平安度過、秋汛水位、再無劇漲、按目前情況、或可慶安瀾云云、

岱山漁民暴動案 趙專員呈請速籌善後

（甯波通訊）浙江第六區行政督察專員趙次務、以岱漁鹽暴動案、責在鹽當局、呈請省府、速籌善後、並以夫留力爭、茲錄原呈如下、查岱山漁鹽民肇事一案、自職親往撫慰、並督同定海縣長暨沈家門前漁警局長召集就地士紳、辦理善後事宜以後、節經將辦理情形、並擬具善後辦法、呈請鑒核在案、茲奉鈞府指令、以所陳善後辦法、一四兩項、自應准予照辦、至第五項及另調稅警駐防、暨此次醸成事變各原因、應如何妥予救濟、以弭後患之處、均候函商兩浙鹽運使查核辦理、俟復到後、另行飭遵等因、奉查是案發生迄今、已逾兩旬、經各方呼顧勸告、雖秩序粗告恢復、鹽民絡續回來、但漁民自下海逃避、迄今驚魂未定、不敢軍出捕魚、生計斷絕、卽在目前、而魚行受漁民逃亡影響、所有放款、均無着落、損失之大、殆難數計、尤以奉化桐照漁民、前 [illegible] 去本兼各職、以謝斯民、無任公感、

本報啓事

本日因新聞材料擁擠「一民話」暫停一天、敬希公鑒

崑太嘉菸酒稅局長被控

（嘉定通訊）本縣南翔鎮崑太嘉菸酒稅稽徵分局長夏墨林、於八月一日接事後、召集三縣稽徵所主任黃頌聲、黃守梅、邵祖庚等、宣示念五年度三縣比額、除規定五萬八千元外、並須先繳副比一萬五千元、然後委辦理、黃等遵照比額十足繳解、於副比、認係賄賂之代名詞、要求三日呈請財政部撤查、但夏仍繼續並稱副比名目、係江蘇菸酒稅局長龔局長應有之收入、至省撤委爲要挾、共知、黃等緒於十一日再電財部、迅予徹查、中有倘查而不實、願受法律制裁等語、

錫鹽棧賬房啓封 所有帳册正檢查中

（無錫通訊）蘇省監察使署調查員褚龍吟、於本月九日來錫、密查控案、首至西城脚鹽公棧調查、並檢閱賬册、當被該棧職員拒絕、經褚調查員會同縣局員警、將該棧賬房發封、該棧副經理盧養軒、卽赴滬報告總棧、當由總棧派戴軼羣來錫、赴縣商會接洽後、繼赴縣政府謁見縣長、經縣長飭派政警二人至棧、會同褚調查員、將賬房啓封、檢查賬册、共計九本、其中以流水賬最爲重要、現仍在檢查中、聞本案內容、係駐錫蘇五屬稅警第六區區長凌希超、販賣私鹽情事、近被人呈控、謂與鹽公棧勾結、故鹽署派褚調查員來錫澈查、不久當可眞相大白、昨（十四）日下午二時、褚調查員接奉監署長途電話、囑褚君卽日返署報告、並另有要公、褚君奉令後、遂於下午三時許乘車返省覆命、惟案情尙未結束、故越一二日後、再行來錫調查、以憑核辦、

小言 法律與事實 （蕉）

法律是強制每一個人遵守社會秩序，保護每一個人的私權的，但是有時的事實，竟爲使法律無法控制犯罪的人，往往被侵害私權的人，雖訴諸於法，而因爲缺乏人證物證的關係，無法伸理，反而敗訴，也是常有的事。

所以有治人無治法，和有治法無治人，至今還是爭辯不能解決，但是我想假使把法律再參酌人情，仔細研討，詳爲增訂，一定也可以救濟現在的法律之窮，法律不一定會被事實所束縛；不過如何引用法律，却還是人，法律也許會有一時被人狠巧妙的引用吧？

國民政府軍事委員會禁烟委員會總會 勸誡吸烟領照限期 警告種運售烟犯並 通告

[illegible]

我國之屆十一屆世運參加特輯

大會明日行閉幕禮 我政府代表準備參加
戴院長由克洛克趕回柏林

中央社十四日柏林廣播 我國參加世運政府代表戴季陶院長、於本月十日曾離柏林赴克洛克地方遊覽、現已返此、準備參加十六日舉行之世運大會閉幕禮、

女四百自由式半決賽 七名得決賽權 荷丹各得第一

海通社十四日柏林電 男子躍水完後、繼續舉行女子四百公尺自由式比賽、
▲第一組
㈠馬斯田布魯克（荷）五分四十秒四
㈡維格特（美）五分四十二秒二
㈢佛烈德利克生（丹）五分四十二秒五
▲第二組
㈠海夫澀耶（丹）五分三十三秒七
㈡科夫何（巴西）五分四十二秒三
㈢小島一枝（日）五分四十三秒五
㈣泰地（美）五分四十五秒九
以上各選手均獲決賽權、

男高跳水形勢 得分美最多

海通社十四柏林電 各國選手躍水、現時所得分數如下、
㈠華民（美）四六·六五分、㈡韋斯（德）四六·〇九分、㈢史杜克（德）四四·五三分、㈣魯特（美）四四·〇三分、㈤恆雄（日）四三·四九分、㈥古利特（美）四一·七一分、㈦維巴（德）四一·三九分、㈧馬士德斯（澳）三九·五五分、㈨富男（日）三八·八一分、㈩杜馬連（英）三八·〇六分、

二百俯泳半決賽 五名造會新 最佳成績二分四三秒四

海通十四柏林電 男子二百公尺胸泳半決賽、
▲第一組
一、小池禮三（日）二分四四秒五（會新）
二、哈爾凱（德）二分四五秒四（會新）
三、伊藤三郎（日）二分四五秒五
四、凱伊（美）二分四九秒二
▲第二組
一、葉室鐵夫（日）二分四三秒四（會新）
二、希拏斯（美）二分四四秒〇（會新）
三、祁泰斯（德）二分四四秒八（會新）
四、伊爾台芳索（菲）二分四六秒六

▲初賽日美英領首 ▼日兩造會新

海通社十三日柏林電 日本選手葉室鐵夫在二百公尺背泳初賽第一組以二分四十二秒五創世運紀錄、
哈瓦斯十三日柏林電 男子二百公尺俯泳預賽、分兩組舉行、日本選手在兩組中皆獲勝利、一爲馬實、以二分四十二秒五之成績打破大會紀錄、二爲小池、以二分四十三秒八之成績、亦打破大會紀錄、
同盟十三日柏林電 大會自本日起開始備預賽、各組成績如下、
▲第一組
一、趙室鐵夫（日）二分四十二秒五（會新）
二、旅塔斯（德）二分四十四秒六
三、凱（美）二分四十八秒五
四、阿哲爾登（比）二分五十秒二
▲第二組
一、伊藤三郎（日）二分四十五秒八
二、哈爾凱（德）二分四十六秒四
三、基斯禮（美）二分五十五秒四
四、蘇為（丹）二分五十七秒六
▲第三組
一、希金斯（美）二分四十八秒八
二、亞爾培（比）二分五十二秒六
三、袁全（丹）二分五十五秒七
四、散多斯（巴）二分五十六秒八
▲第四組
一、史獅士（英）二分五十二秒
二、克勞仙（坟）二分五十四秒七
三、愛爾白（捷克）二分五十五秒七
▲第五組
一、小池禮三（日）二分四十三秒八（會新）
二、伊登洪索（比）二分四十七秒四
三、哈意納（德）二分四十八秒五
四、那姆斯多爾（丹）二分五十六秒五

今日（十五日）秩序

海通社十三日柏林電 世運十四日（即八月十五）秩序如下、
九時 重劍單人半決賽
拳術
上午 騎術越野賽
高躍決賽 水球
三時 重劍單人決賽
拳術
四時 足球決賽頭二名
下午 游泳——高躍優勝者表演
男子二百公尺胸泳決賽
千五百公尺決賽
女子高躍冠軍及第二三名表演
水球
八時半 拳術決賽

游泳選手（自右而左）基里斯他（美）石原石愿（日）葉室鐵夫（日）小池禮三（日）

水球荷瑞淘汰奧英

海通社十三日柏林電 荷蘭與奧大利水球賽、今日下午在游泳池舉行、雙方抗爭甚烈、上半場三對二荷佔優勝、結果五對四荷隊勝、又一組瑞典勝英國、四對二、

美游泳選手基發

千五自由式半決賽 第一組 日寺田第一

同盟社十四日柏林電 千五百公尺自由式準決賽、繼二百公尺俯泳復舉行、第一組結果如下、
一、寺田登（日）一九分四八秒五
二、蒲拉那貢（美）一九分五九秒四
三、李巴斯（英）二〇分一〇秒六
四、克里斯梯（美）二〇分二五秒八

美日首選各半 ▲初賽四組 十三人得複賽權

海通社十三日柏林電 男子千五百公尺自由式游泳初賽、今日下午舉行、結果如下、
▲第一組
㈠石原田願（日）十九分五十五秒八
㈡季維斯（英）二十分四秒四
㈢阿連特（德）二十分十秒七
㈣派里（加）二十分十六秒四
▲第二組
㈠梅狄加（美）十九分五十五秒
㈡寺田登（日本）十分五十五秒
㈢查爾熱生（丹）三十一分四十二秒
㈣荷派（加）二十一分四十七秒四
▲第三組
㈠俊平（日本）十九分四十秒三
㈡佛蘭那根（美）十九分四十九秒九
㈢斐士（德）二十分十三秒七
㈣史西泰里（法）二十一分三秒
▲第四組
㈠基里斯地（美）二十分二十六秒二
㈡韋思里特（英）二十分四十七秒六
㈢派華拉（德）二十分五十九秒
㈣巴德（奧）二十一分十三秒九
每組頭二三名及第四名成績最佳者、獲複賽權、

女百仰泳決賽 荷造會新 ▲孫夫成績一分十八秒九

同盟十三日柏林電 女子百米仰泳決賽之結果如次、
㈠孫夫（荷）一分十八秒九
㈡馬士登堡（荷）一分十九秒二
㈢布烈池斯（美）一分十九秒四
㈣摩託利（美）一分十九秒六
㈤布蘭斯的雜（丹）一分二十秒四
㈥佛朗頓（英）一分二十秒六
哈瓦斯十三日柏林電 女子一百公尺仰泳決賽、第一名森夫一分十八秒九破大會紀錄、

日游泳選手清川正二

百米仰泳半決賽 美兩組第一 基發造會新

同盟十三日柏林電 男子百公尺仰泳復賽之結果如下、
▲第一組
一、基發（美）一分六秒八（會新）
二、彭地威（美）一分八秒六
三、奧利伐（澳）一分九秒四
四、吉田喜一（日）一分九秒五
▲第二組
一、德來斯地（美）一分八秒六
二、清川正三（日）一分九秒七
三、兒島泰彥（日）一分九秒九
四、修勞斯（德）一分十秒八

中德友誼足球 3:8 先勝後敗 表演極佳 射球欠準

海通社十三佛蘭福克電 中國出席世運足球隊、今日在此間與德國西南部代表隊作友誼比賽、結果八對三中國隊失利、中國隊員個人技術表演極佳、祗射門欠準確、上半時中國隊佔優勝、惟下半時德隊繼續射入六球、

籃球昨決賽 美·加爭錦標
前日 美以廿五比十勝墨 加四二比十五勝波

中央社特派員十四日柏林廣播 昨日（十三日）籃球比賽結果、爲美國勝墨西哥、念五比十、上半時十三比二、下半時十二比八、加拿大勝波蘭、四十二比十五、上半時念五比六、下半時十七比九、菲律賓勝意大利、卅二比十四、上半時十八比八、下半時十四比六、意大利已歸淘汰、餘隊於今日（十四日）下午作最後比賽、其秩序爲四時菲律賓對烏拉圭、爭五六名、五時墨對波蘭爭三四名、六時美國對加拿大奪一二名、

划船兩次決賽 德雙獲金牌

海通社十四日柏林電 今日划船兩項決賽、金牌又爲德國所獲、
▲連舵工四人賽 一、德（二千公尺）七分十六秒二、二、瑞士七分二十四秒三、三、法七分三十三秒三、四、荷五、匈六、丹、
▲雙人無舵工賽 一、德、八分十六秒一、二、丹、八分十九秒二、三、阿八分二十三秒、四、匈、五、瑞士、六、波、

十三日划船半決賽結果

海通社十三日柏林電 世運划船賽今日仍繼續舉行、
有舵工四人 半決賽成績如下、
▲第一組、一、丹麥、八分九秒一、二、日本、三、捷克、四、巴西、五、瑞典、▲第二組、一、匈牙利、八分八秒四、二、波蘭、三、意大利、四、南斯拉夫、第三組、一、法、八分又十分之六秒、二、美、三、烏、四、比、以上各組第一名、將與昨日之優勝者荷、德、瑞士三國複賽、
無舵工划船雙人 半決賽結果如下、▲第一組、一、阿根廷、九分十一秒一、二、英、三、美、▲第二組、一、瑞士、八分五十七秒四、二、烏拉圭、▲第三組、一、丹麥、八分五十四秒四、二、荷、三、比、

小舟單人賽 德國獲冠軍

海通社十四日柏林電 小舟單人賽、結果如下、
㈠史查伊華（德）八分二十一秒五、
㈡哈斯生努爾（奧）八分二五秒八、
㈢巴勞（美）八分二十八秒、
㈣金普·比爾（加）八分三十五秒、
㈤魯夫里（瑞士）八分三十八秒九、
㈥齊奧樂齊（阿）八分五十七秒五、

馬術 德獲兩冠軍

海通社十三柏林電 騎術單人及成隊冠軍、均爲德國所獲、
▲單人優勝 ㈠晉利中尉（德）㈡晉赫德少校（德）㈢晉斯基（奧）㈣阿利卡魯斯（瑞典）㈤祖斯士美（法）
▲成隊優勝者 ㈠德、㈡法、㈢瑞典、

祕奧足球糾紛 和解
「足聯」會議通宵 特捐一獎品另賽 祕選手並未退會

海通社十四柏林電 祕奧足球原FIFA之裁判而引起之糾紛、現已得和平解決、FIFA昨日開會竟達通宵、席間議決祕魯足球隊將與德國隊作南德一城市比賽、比賽後復往維也納與奧大利隊對抗、而由FIFA之主席特別捐一獎品、爲此次比賽之用、
海通社十三日柏林電 祕魯足球隊、因不服FIFA裁判、曾一度擬退出大會以示反抗、但現已取銷前議、並參與各項比賽、祕魯隊此舉是因彼等不欲因脫離大會而致發生誤會、以爲彼等有意反對德國、
海通社十三柏林電 足球最高權威FIFA今日在此間召集會議、未討論奧祕足球隊之糾紛及祕國退出大會事、FIFA主席在開會前鄭重聲稱該會之決議是最後決議、烏拉圭及阿根廷代表繼而起立宣稱、南菲各國選手均以祕魯隊意見爲然、即是要求祕奧再賽爲不公允、比利時代表起節爲FIFA裁判員申辯後、提議在世運足球比賽完後、祕魯應與冠軍隊作非正式比賽、FIFA主席利特梅請奧祕雙方隊員在外和平解決、祕魯隊今仍未離德已見前電、

意奧今奪足球錦標
挪威足球隊前日勝波蘭 比數三比二分列三四名

中央社特派員十四日柏林廣播 挪威與波蘭於昨日下午四時、在大會會場舉行爭奪第三名足球比賽、連日大會節目已漸次結束、會場亦漸呈冷靜、昨日挪波比賽時、又呈熱鬧、作壁上觀者十數萬人、兩隊實力平均、動作迅速、傳球準確、其勝敗亦有幸與不幸耳、開賽十分鐘內、雙方競爭至烈、各有射門機會、均無所獲、未幾波蘭左翼帶球深入、至相當地點、從橫裏射入一球、首開紀錄、念三分鐘時、挪威左翼亦在距敵門十五碼處、如法敬還一球、成一比一、又九分鐘、波左翼將球傳至中央、中鋒趕上一脚射入、又以一球佔先、上半時將完時、挪威中鋒亦踢入一球、成二比二、終上半時、易地後、競爭仍甚緊張劇烈、卅分鐘後、挪隊獲得良機、攻進一球、遂以三比二奪得第三名、波蘭屈居第四、明日下午、意國與奧國足球錦標決賽、敗者列爲第二名、

十三日止獎牌計數

海通社十三日柏林電 世運成績截止今日止、各國所得金牌銀牌及銅牌數目如下、

國名	金牌	銀牌	銅牌
德	二十一	十九	二十七
美	二十	十五	八
匈	七	一	三
芬	六	六	六
瑞典	六	五	八
意	六	五	五
法	五	六	四
日	四	四	五
荷	四	三	六
英	三	六	二
捷	三	五	〇
奧	三	四	四
愛	二	一	三
埃	二	一	二
瑞士	一	八	三
加	一	三	五
挪	一	二	一
阿	一	一	〇
土	一	〇	一
紐	一	〇	〇
波	〇	三	二
拉	〇	一	一
南斯拉夫	〇	一	〇

澳、比、丹、菲各得銅牌一枚、

羽毛重級拳術比賽

海通社十三日柏林電 南美羽毛拳術錦標者卡地拉爾、今日擊敗美國選手加拉南、美選手明日將與德之開納作半決賽、

馬拉松優勝者 得題名古甲
▲該甲永遠保存於伯林博物館

同盟十三日伯林電 奧林匹克發祥地希臘之最大新聞晉拉地尼報社長亞辣班智斯、此次將最近發掘之西曆紀元六百年時代之希臘鐵甲、贈與奧林匹克馬拉松優勝者、頃已將此旨電告國際亞林匹克委員會、惟國際亞林匹克委員會以禁止贈物與業餘體育、故決定將該甲永久保存於伯林博物館、而刻優勝者之姓名於其上、而首先刻入者則爲本屆大會馬拉松優勝者日本孫基禎選手之名云、

草地初級單打賽 昨招俊釗胡旭光勝

招俊釗 六—一 六—一 六—四 勝富飛
胡旭光 七—五 六—二 二—六 二—六 六—二 勝格泰雷斯

羅泊盃初賽 今日葡萄牙戰日本 中美改後日交鋒

國際網球羅泊盃雙打初賽、中華對美國、爲卡遜史規亞對何家麥劉增、已改於後日（十七）下午在康悌會球場、另組葡萄牙對日本、昨日經日方之要求、定今日下午在葡萄牙球場舉行、葡方出席者、爲柯拉沙考斯坦、日本則爲町田鍊川、或以木村應戰、但須臨時再行決定云、

十二屆世運冬季運動 亦在日本舉行

海通十四柏林電 第十二屆世運冬季運動、已決定同在日本舉行、

水球決賽 五名下產生 ▲荷奧英及瑞士

海通十四柏林電 水球最後一週賽、今日下午舉行、以定第五六七八各地位、荷蘭與瑞典比賽甚烈、荷蘭以四對三獲勝、故居第五位、
第二組比賽爲英隊與奧隊、上半場奧隊佔優勝、結果則爲三對三和局、
全體總結果如下、㈤荷蘭、五分、㈥奧、三分、㈦英和瑞士、各得二分、

最後消息

籃球決賽 美得錦標 加拿大亞軍

中央社特派員十四日柏林電 世運大會籃球決賽、於十四日舉行、下午四時由菲律賓對烏拉圭、爭第五六名、結果菲以三十比二十二勝烏、獲得第五名、五時墨西哥對波蘭、爭第三四名、結果念六比十二墨得第三名、波得第四名、六時美對加拿大之錦標賽、雙方均謹慎應付、形勢極緊張、惟美隊身長力大、防守嚴密、使加隊無近籃之機、但加隊亦非弱者、勢均力敵、雙方得分均感不易、結果美究以技高一籌、以十九比八奪得錦標、加屈居亞軍、籃球賽於此告終、

軍刀劍成隊決賽 匈牙利第一

海通社十三日柏林電 指揮劍成隊決賽、㈠匈牙利、㈡意大利、㈢德意志、
▲半決賽結果 ▲第一週結果 海通社十三日柏林電 指揮劍成隊賽 ▲第一組 ㈠意勝奧、九對七、㈡波勝法、十對六、第二組 ㈠匈勝德、十一對一、㈡美勝荷、九對七、
▲第二週賽 第一組、㈠意勝法、九對二、㈡波勝奧、八對八、（以觸身多少定勝負）第二組、㈠匈勝荷、十五對一、㈡德勝美、九對七、第三組、㈠匈勝荷、九對三、故意、匈、德、波四國獲決賽權、

棍球敗者賽日勝丹

同盟十三日柏林電 棍球敗者比賽、日本與丹麥戰、日本上半時得一分、下半時得三分、丹麥僅在下半時得一分、結果日本以四對一之比數勝丹麥、又匈牙利勝比國、一對零、

世運代表團隨征記（第七信）（之二）
——中央社特派員馮有眞——

據說威尼斯王國、實在是一個共和的政體、國王是由人民選舉的、是終身職、但不遺禪其子孫、有一個會議廳、長一百六十五英尺、寬七十五英尺、可容一千六百人、據說就是歷代國王召集貴族會議之所、四壁畫着歷代國王的像、天花板上則畫了一個皇后的像、很能表現出嚴肅的神秘、較小的會議廳還有五六個之多、佈置大致相彷、

下午一時許、我們回到旅館午餐、忽然烏雲密佈、暴雨驟作、選手們疲困之餘、都乘此機會在旅館休息、等到雨止天霽、已是夕陽西斜、全城幾十座教堂的鐘聲、一陣一陣的傳來、把這美麗的水都籠罩在神秘的空氣之中、選手們有的三五成羣、坐着游艇在碧波中徜徉、有的在街頭巷尾逍遙散步、有的就在旅館前面小園裏坐着聽樂隊奏演、義大利的音樂、是獨步歐洲歌壇的、威尼斯旅館裏咖啡館裏所組織的五六個人的樂隊、到處皆是、曲調悠揚、好飾清雅、在國內是難得聽到的、中等以上的人、在一天工作勞疲之餘、去買了一杯咖啡、或是冷飲、靜坐着欣賞、（沒有跳舞）可以說是滿坑滿谷、足見他們對於音樂興趣之濃厚、因爲第二天一早要乘車啓程、於間十時以前、選手們都已在這安靜的水裏走入夢鄉了、

本市公民登記宣誓 昨晨開始分別舉行
昨今兩日爲公務員暨黨員 工商界明日在市商會舉行

本市公民登記宣誓、於昨日正式開始、計舉行者、有市中心區各機關、市公安局、市公安局各分局、市黨部、國選事務所、楓林橋各機關、及保衛委員會等七個單位、情况甚盛、明日起職業團體自由職業團體、分別宣誓、玆分記各情如次、

▲宣誓情形 昨晨上午九時、舉行者有市中心區各機關在市政府、市公安局市公安局各分局在各該本局、市政府方面由吳市長主席並監誓、訓詞多屬勗勉、公安局到全體職員、由蔡局長主席、市黨部陸京士委員監誓、公安分局計有十六歸、浦東、新閘、北站、曹家渡、高橋等數處、由各該分局長主席、林美衍、張晃、馮顯成、沈鼎、顧繼武、沈愚等分別監誓、市黨部及國選事務所下午一時、聯合舉行、由姜懷素主席、童行白監誓、楓林橋各機關下午四時、在外交大樓舉行、由徐桴主席、吳市長監誓、又保衛委員會昨晨九時、亦在該會召集全體職員、及各區保衛團正舉行公民宣誓、由主任姜懷素主席、市黨部派張小通委員監誓、俱經依照規定儀式宣讀誓詞、登記爲公民、綜計昨天登記宣誓者、不下萬人、

▲訓詞大意 昨日各處監誓人俱有訓詞、經記者探訪其大意、俱不外宣述公民之意義責任、並最宣誓後、應切實遵照誓詞去做更新、矢忠盡忠中華民國、實行三民主義策略謹宣誓以後、正式負担起保衛中華民國建設中華民國的大責任、身爲公務人員、應更凜然於自己責任之重大、爲民表率、時刻實踐所誓、矢勤矢勇、萬衆一心、爭取中華光明之前途等語云、

▲明後二日 明日（十六日）舉行公民登記宣誓者、爲㈠市農會及各區農會職員、時間上午九時在該會、由林美衍監誓、㈡總工會及各業工會職員、時間上午九時在該會、由陸京士監誓、㈢市商會及各同業公會職員、時間上午九時、在該會、由汪曼雲監誓、㈣市教育會及各區教育會職員、時間上午九時在該會、由童行白監誓、後日（十七日）舉行者、有會計師公會、醫師藥師公會、國醫公會、新聞記者公會等團體、

▲四省人民 國選事務所昨通告寄居本市之遼吉黑熱四省人民、定本月十八日、上午九時、在小西門少年宣講團、舉行公民宣誓、由市黨部委員陳君毅監誓、業已函知東北協會東北同鄉會等、派員協同辦理、

▲律師推選 國選事務所昨奉自由職業團體選舉總監督元電云、各省市選舉事務所鑒、各自由職業團體執行機關之職員、前經本所函請總所解釋、以執行部之幹委理事、或正副會長爲限、業於庚日代電查照在案、玆復由總所決議、凡律師公會採用委員制者、其參加推選候人之執行職員、以常務委員爲限等語、特再電達查照、並轉飭知照自由職業團體代表、選舉總監督蔣作賓元印云、

孔祥熙電邀宋子文赴廬
一說宋氏此行已中止

關係方面傳出消息、政院副院長兼財長孔祥熙、曾電邀經委會常委兼中行董事長宋子文赴廬、咨商對於整理粤省財政意見、另訊、宋氏此行、已告中止、此殆因孔氏將應蔣委員長召由廬赴粤故也、

時人行蹤

▲章士釗 會於上月南下斡旋桂事之章士釗氏、三日北返抵滬、翌日入京、轉道赴廬、晉謁蔣院長報告一切、玆悉章氏業於十三日公畢、由廬到京、十四日晨乘坐中國航空公司之福特機返滬、上午十一時許抵龍華機場降落、當即逕返大西路私邸休息、據章宅息、章氏決在滬稍事休息、即將再度南下、繼續斡旋桂事云、

▲宋慶齡 孫夫人宋慶齡女士、於十四日晚十一時乘坐夜車入京、轉道赴廬山避暑云、

▲吳忠信 新任貴州省政府主席、新任蒙藏委員會委員長吳忠信氏、日前由蘇州赴滬、晤中央當局、並接洽就蒙藏會新職、玆悉吳氏因事復於前晚出京、於昨晨搭京滬車抵滬、旋即赴蒲石路其戚吳某寓所休息、記者曾往訪晤、據表示此次來滬、係爲私事、並訪晤親友、無特殊任務、黔省府移交事宜、已電派人員辦理、此次到滬、有一二日勾留即返京、準備就蒙藏委員會新職、至正式就職確期、須返京後決定云、

▲劉震寰 滇黔綏靖主任龍雲代表劉震寰、自四日應蔣委員長電召赴廬、垂詢要公後、業於十三日由潯乘輪抵京、於昨晚乘十一時快車來滬、俾赴粤再度晉謁蔣委員長請示、又悉劉氏今晨抵滬後、即於十時三刻搭乘大來公司之克利佛倫總統號輪、啓程赴港、轉往廣州云、

▲金問泗 駐荷蘭公使金問泗、請假歸國以來、迄今兩月、玆悉金氏上次晉京、調張外長請示畢、日前返滬、轉杭游覽、據本埠金宅消息、金氏現已決定本月十九日、偕夫人子女等、乘北德公司格拉新奪號輪出國、赴荷返任、日內由杭折回平湖原籍省視後、卽來滬候輪云、

第一特區公民訓練 今日起報名登記

本市第一特區市民聯合會、爲成立公民訓練委員會、討論確切辦法、於今日下午二時、召開第二次代表大會、以實特區市民普遍實施公民訓練、玆分誌各情於下、

代表會議 第一特區市民聯合會、爲討論實施公民訓練登記辦法、及會務緊急事項、特於今日下午二時、假天后宮三樓會議室、召開第二次代表云、逕啓者本會爲實施特區公民訓練登記、及訓練場所起見、特於本月十五日下午二時、召開第二次代表會討論進行、本會亦有緊急要務待商、務請屆時準時出席與議、如貴代表或有要事、不克分身、亦請備函派遣代表出席、以重會務、實級公誼

通告公訓 上海市第一特區市民聯合會、公民訓練委員會通告云爲通告事、本會鑒於挽救國難、復興民族、端賴國民有強健之體魄、及愛護國家之觀念、我國積弱不振、外禍日亟、國民份子之體力智力、未臻健全、實爲主要原因、邇者、政府當局勵精圖治、辦理公民訓練、不遺餘力、蓋有鑒於强國必先强身也、我特區市民、處身十里洋場、環境習俗、殊多感受不良影響、是以公訓實施、於個人事業、及國家復興前途、均感切要、爰經本會成立公民訓練委員會、訂定實施辦法、協助政府、推進公訓、我特區市民、愛己愛國、不敢後人、尚望踴躍參加、普遍受訓、民族國家、實深利賴也、特此通告、中華民國二十五年八月十五日、

受訓須知 該會昨分發公民受訓須知、玆錄如下、㈠每日應準時到場受訓、㈡在受訓期間不得缺課、㈢到場受訓、應穿着制服、並注意整潔、㈣報名即日起、㈤報名地點、甲、天后宮橋市商會內、本會、乙、本會所屬各區分會、

發志願書 該會以公民訓練事宜、非常重要、故印發志願書、由受訓公民塡、以致鄭重、原書如下、立志願書某某人、玆自願加入公民訓練班、接受訓練、絕對服從命令、遵守紀律、及一切規章、如有違反、願受懲罰處分、此上第一特區市民聯合會公民訓練委員會、立志願書人簽名蓋章、

陳伯藩談 火柴之產銷統制

最近吾國火柴工業、實行統制、日美先後投資合作、外界不明底細、記者日昨走訪該統制之發起人華僑鉅商陳伯藩氏、於香港路銀行俱樂部、據談去年二月間、由劉鴻生君、及鄙人等、徵求全國火柴業領袖、共同發起創設全國火柴產銷聯營社、實行統制、以期平衡供求、穩定市價、自籌備以來、迄今費時計一年又六月、近始由政府核准、暫定資本總額國幣五百萬元、參加三廠商、計八十餘家、其分布地域、爲蘇浙閩粤魯豫湘川冀皖桂贛鄂等省、外人在中國設廠製造火柴者計日美兩國、目下日本已完全加入、美國正在磋商中、不日當可解決、至該社出資方法、是按照生產額比率攤認、計國內廠商佔十分之七五、外人廠商佔十分之二五、理監事亦已選出、高級職員均已開始服務、並在上海天津青島、先設分社三處、已經次第成立、其他各省市區、擬設支社、約數十百處、刻正在籌划中、自八月一日起、總社召集各方代表、連日協議至今尚未結束、因統制事業、在吾國尚屬創舉、故對於各種規則及經營方法、均須詳密研究、將來務使出品精良、盡量降低[illegible]調、謀大衆之利益爲目的、約在一個月後、即可正式營業矣、最後陳氏又談及吾國實業、其處境與火柴業相同者、不知凡幾、故希望各業能自爲統制、而後整個之統制可成、又必須同業合作整齊步伐互相團結努力前進、然後始能與人周旋、蓋欲求民族資本之發展、舍統制以外、絕無他善策云、

國際問題研究會昨舉行茶會
▲歡送王景岐歡迎林康侯等

國際問題研究會公敎促進會、昨日下午五時、假香港路銀行俱樂部舉行茶會、歡送新任駐瑞典挪威兩國公使王景岐、及歡迎甫經歸國之陳光甫郭秉文顧翊羣、赴暹考察之林康侯王志莘諸氏、陳郭顧三氏因應孔財長電召赴廬、乃未參加、昨日到會者均屬知名人士、除王景岐林康侯王志莘外、計有杜月笙趙晉卿周珏黎照寰劉湛恩程海峯趙鐵章趙叔雍唐文愷徐新六徐寄廎徐佩璜常顯光等五十餘人、

上海郵務職工會 昨改選執監委員

上海郵務職工會、於昨晚（十四日）下午五時半、假上海郵政管理局召開第十屆第一次代表大會、甄少珊張廣曜主席、致開會辭後、執委代表朱景升、監委會代表張光樞、相繼報告過去一年內工作、顧爲計畫、繼卽選舉第十屆執監委員、結果張錫揚、李庚鑑、史濟寬、陳疊揚、甄少珊、張師翰、張光樞、鄒燮仁、高志誠、朱景升、高維周、朱開晉、胡孟泉、李載元、杜誠等十五人、當選執委、卞千仞唐秉疾劉學仁仲光耀顧知琩等五人當選候補執委、洪森祥楊雲門梁紹棟蔣樹德徐芳等五人當選監委、王紹華唐文吉當選候補監委、決議案有㈠加緊實施國難期間訓練計畫、㈡繼續力爭國民大會代表名額、㈢積極要求發給生活津貼、㈣督促會員協助私等案、末由黨代表及總會代表致訓、時許始散、該會第十屆執監委產生後、卽將替代上屆委員會負責會務、並定召開第二次代表大會時、補行宣誓就職典禮、

學術團體代表 續往參加聯合年會

中國科學社七學術團體聯合年會、本年在北平舉行、本埠中國化學會中國動物學會中國植物學會中國數學會中國地學會中國物理學會等、會已各派代表陸續馳往參加、據悉卽晨乘搭滬平聯運通車前往者、復有科學社總幹事楊允中及方子衞、交通大學柯成楙周敏、行政院秘書長、兼地質學會翁文灝等多人、聞本年會期計自本月十六日起、二十一日止、共凡六日云、

各界捐款購機祝壽

中國航空協會擴大航空救國運動 上海市募款購機呈獻政府爲蔣委員長五十壽辰紀念委員會、昨續收到新陸師範盛振聲捐款四十八元八角、順風舞場胡經理繳交捐款五十七元七角、立達學園一百元、立達學園全體學生三十一元三角、打鐵業同業公會一百十二元、計于蓀庭三十元、蔣廷輯蔣金發王順葆各十元、錢永泉王錫爵吳巧福于蔣林鄒福寶于忠義高壽培潘潤生張卓賢沺連杜各五元、沈根福二元、均經分別掣據函謝云、全市各舞場定期一天、舉行遊藝大會、營業收入移作購機祝壽捐款、深得各跳舞場熱烈贊助、先後舉行情緒斐然、月宮跳舞場十三四五日三天、據稱、前兩晚擁擠異堪、所得成績容俟今晚結束後再爲探誌、大滬舞廳定本月十六日（星期日）北四川路夜總會舞廳定十七日（星期一）舉行購機祝壽遊藝會、其他未舉行之舞場、最近卽可辦理、

法幣政策成功後 出口商品大見活動
上半年較去年增七千餘萬元 外匯始終穩定金融情勢鬆動

我國在國際商品貿易上、原爲入超國家、而近年來入超額尤鉅、但自政府實行法幣政策後、出口大見活動、市面金融亦因之活躍、分誌各情如次、

出口大見活動 我國本爲入超國、而以近年來入超額爲尤鉅、自政府實施法幣政策後、出口商品、始大見活動、去年十二月及本年一月、國際貿易竟由入超變爲出超、計十二月份出超五·三五·〇〇〇元、一月份出超九·七一九·〇〇〇元、雖此種情勢未能繼續、因自二月以後、卽又變爲入超、但多較上年同期爲少、據江海關報告、本年上半年全國對外貿易、進口總值較去年激減八千六百餘萬元、而出口則較去年增加七千三百餘萬元、入超額爲一億二千六百餘萬、較去年同期入超額減少一倍有奇、雖入超額之減少、係由經濟凋敝、國民購買力衰弱、及受華北走私影響、但法幣政策亦爲促進輸出之一有力原因也、

金融情勢鬆動 自美國提高銀價後、我國現銀大量外流、國內金融枯竭、產業衰落、政府爲防止國民經濟受重大損失起見、始毅然採行法幣政策、安定外匯、予產業界以復興之機會、自去年十一月以來、批發物價與生活指數、在全國大城市中、均見提高、此足爲產業興之證、而上海錢業拆息、在去年十一月尚有一角五分、十二月卽降爲一角、而最近則在八分與九分上下、至銀行拆息則爲一角、貼現率爲一角二分、已多日未變、此足見金融情勢、已較前大爲鬆動、兼之白銀出超已變爲入超、外匯亦始終穩定、整個經濟之復興可指日而待云、

我國棉花豐收 約產千一百萬擔 較去年增加三分之一

我國產棉區域、爲陝西山東河南河北江蘇湖北等省、經各銀行貸款與農民、辦理棉花生產及運銷等後、每年棉花產額、逐漸增加、今年各地新棉、江蘇等省、約廢曆七月半左右登場、陝西等省約廢曆七月底登場、因天氣調勻、所以預料豐收、總約可收穫一千一百萬擔、較去年增加三分之一、決定由中華棉業統計會於本月二十日、公告全國棉產第一次報告云、

全國煤礦業聯營 召開二次代表大會
通過章程及決定成立大會日期 擬定平津京滬粤漢各地設分所 實部特派程司長來滬參加指示

全國華商煤礦組織礦業聯合事務所、定今日上午十時、在滬召開二次代表大會、定期宣告成立、實部特派礦業司長參加指導、玆據記者探誌各情如下、

二次代表大會 全國煤礦礦商爲發展國煤產銷、特在實業部協助之下、籌組全國煤礦業聯合事務所、二月前在京、召開首次全國礦商代表大會、推定籌備委員、七月五日復在滬召開籌備會議、決定聯合事務所組織草案、復定於今日上午十時起、在紀照路全國礦業聯合會、召開第二次全體代表大會、討論章程、及確定成立大會日期等要案

全國礦商代表 二次代表大會報到出席之各礦公司代表、計爲程士範（淮南煤礦）呂炳如（大同煤礦）顧振（開灤）何禮文（富國）何壽康（怡立）孟信之（中原）顧松齡（大通）黃師讓（利華）張子敏（鍾頭山）戴麟書（華東）孫謀（開灤）周希璋（門頭溝）李祖才（怡立）王子敏（中興）李光啓（六河溝）郭幼庵（正豐）劉禹青（長興）夏季良（井陘）謝衡聰（鄱興）翰三（富華）朱用和（大通）李祖芬（六河溝）章祜（烈山）等二十餘公司代表、

定期宣告成立 昨據該會籌備會發表、今日召開二次代表大會、會期一日、主要目的爲㈠正式修正通過全國煤礦業聯合事務所章程、該章程共十七條、內部規定該會成立任務、在謀國煤產銷合作、㈡籌組各地分事務所進行辦法、㈢決定總事務所正式成立日期、㈣推定理事、開幕代表大會今日完畢後、總所決定在本月內正式成立、同時進行各地設立分事務所、其分事務所地點、大致已決定爲北平、天津、上海、漢口、廣州、福州、青島、南京、濟南等九處、以後視事實需要、隨時擴充、

實部派員指導 此次煤礦業聯合事務所、實業部極爲重視、故特派礦業司長程義法來滬參加、並指導一切、程氏已於昨晚由京、今晨卽可抵滬、

取締額外小賬 定九月十五實行
▲並呈請特區一致實施

本市取締額外小賬一事、經新運促進會召集各有關機關及團體集議後、已擬有辦法、昨日上午十時在市黨部會議室舉行第二次會議、到市政府周國屏、新運會黎豪、公安局馮爾穎、市商會袁鳴鈞、社會局謝仁鉞、酒菜館同業公會李滿存胡元堂、旅業工會朱鴉吾等、主席姜豪、紀錄朱家談、行禮如儀後、開始討論、通過實施辦法草案、並議決由會將辦法草案印發各公會工會研究、限一星期內提出研究結果、報告該會、由該會綜合各方意見修正後、再行召集會議通過實施、玆將實施辦法草案錄如下、㈠取締額外小賬定九月十五日實行、㈡各業工友均應確定工資、其標準由本會商酌後、再由各業勞資雙方自行協訂、於八月底前呈報市政府備案、如逾期未報者、由市政府於九月五日前代訂之、㈢加一小賬全數歸工友所有、㈣鉅款保證金不得收取、應改以舖保、凡以前所收者或換保或存入可靠銀行依例給息、㈤嗣後工友絕對不准向客人索取小賬、如有發現、可由客人或旁觀者報告新運促進會、或新運會予以相當處分、㈥嗣後客人切勿賞給小賬、嗣今市公務人員尤應絕對奉行、如有發現不遵規律者由其服務機關予以相當之警戒、或其他處分、㈦嗣後客人如仍有自願賞給小賬經工友辭卸後再行賞給者、將此項款由工友交回服務機關作航空捐、如資方或服務人有各情事、經告發證明予以嚴厲之處分、㈧本辦法由市政府通令施行、㈨特區由市政府函請工部局一致實施、並請華人納稅會及市商會協助進行、㈩本辦法實施後、資方不得提高價目、

吳醒亞靈櫬昨到滬

各界迎靈儀式隆重

今日黨政青年文化工人團體公祭
明日上午商界下午社會團體公祭

中央執行委員滬市黨部常委社會局長吳醒亞氏之靈櫬、由軍委會特派長安號輪護送東下、昨晨十一時安抵十六舖三北公司一號碼頭、市黨政軍警農工商學各界領袖、即在輪埠臨時靈堂舉行迎靈儀式、旋即移靈於海格路中國殯儀館、並舉行安靈典禮、由吳開先潘公展主祭、今日起各界輪流公祭、茲分誌如次、

▲參加機關團體 昨晨前往頭碼迎櫬者、有吳市長、楊司令、潘公展、童行白、王曉籟、杜月笙、李大超、蔡勁軍、陳伯鴻、陸京士、姜懷素、林美衍、吳醒濂、顧馨一、丁默村、何炳松、王延松、暨市府各局、文化建設協會、市教育會、市農會、市總工會、市婦女會、法租界納稅華人會、二特區市民聯合會、郵務總工會、公民訓練所、浙江省黨部、航海聯義會、中國勞働協會、上海市公民訓練處、東亞民立女中童子軍、各級黨部、申報新聞報時報古巴代表陳孟瑜等一萬五千餘人、

▲碼頭佈置一瞥 十六舖三北公司三號碼頭、事前由治喪會佈置就緒、入門處設於一號碼頭、門前懸有白布橫額、上書「恭迎吳醒亞先生靈櫬」、入門處並搭有招待處、第二號碼頭木欄口紮有素色牌樓一座、旁有臨時靈堂、堂內正中置香案、供奉吳氏遺像、吳市長等致送之花圈及各區黨部致送之沖風橫額等多件、

▲運櫬專輪抵埠 軍委會特派運櫬專輪長安號輪於昨晨八時入吳淞口、吳氏家屬特備小輪前往迎接、專輪於上午十一時三十分抵埠、專輪抵埠時、本市各機關團體代表均恭候碼頭迎接、鞭砲大作、軍樂隊奏哀樂」、氣象至爲緊張、

▲迎靈儀式隆重 行移靈典禮如下、㈠全體肅立、㈡奏哀樂、㈢主祭者就位、㈣襄祭者就位、㈤向吳醒亞先生靈櫬行三鞠躬禮、㈥靜默三分鐘誌哀、㈦獻花、㈧奏哀樂、㈨移靈、(青年團體)、

▲儀仗隊伍排列 迎靈行列首爲公安局壓道車、次爲黨國旗、及治喪會白布橫額兩幅、上書「恭迎吳醒亞先生靈櫬」與吳醒亞先生精神不死」、再次爲司令部軍樂隊、警察第四中隊、憲兵隊、保安隊軍樂隊、東亞體專童子軍、民立女中童子軍、黃梅旅滬學生會、青會同志團、湖北旅滬同鄉會、總工會及工會、花圈隊、遺像車、各界代表、公安局軍樂隊、家屬車、警察大隊、靈車、各界迎櫬代表汽車、每一團體均有白布橫額、各區黨部有綢製橫匾沖風十一方、及輓詞花圈甚多、

▲經過路由一覽 移靈路由、自十六舖三北公司三號碼頭起靈、走中華路、東門路、小東門、民國路、過新開河、新北門、老北門、東新橋、小北門、方浜橋、至老西門、經和平路、入辣斐德路、轉入賓健路、至善鐘路、海格路、進中國殯儀館、靈車所經、沿途民衆均肅立致敬、

▲殯儀館安靈禮 靈車於下午一時許抵海格路中國殯儀館、即安靈於殯儀館禮堂、全體迎殯人員乃集合禮堂行安靈禮、由吳開先潘公展主祭、李大超陸京士等襄祭、儀式如下、㈠全體肅立、㈡奏哀樂、㈢主祭者襄祭者就位、㈣向靈櫬行三鞠躬禮、㈤靜默三分鐘誌哀、㈥奏哀樂、㈦禮成、

▲半旗臨時警衛 昨日因放中委吳醒亞先生靈櫬到埠、由治喪委員會通告各界一律下半旗一天以誌哀悼、碼頭及沿途警衛由警衛組主任蔡勁軍負責派大批專警分佈於碼頭、東門路小東門民國路一帶戒備森嚴、

▲各界輓聯摘錄 各界致送之輓聯花圈極多、花圈有蔣院長、吳市長等凡百餘座、輓聯則多至數百幷、孔祥熙輓「善政早傳被申浦歸魂應戀匡山」、吳開先輓「羊城草檄燕市聯盟十餘年屢從元戎更留得海上循聲皖中政績、歌浦揚舲匡廬嬰疾三千里感懷舊雨祗剩了吳山慘淡楚水悽清」、治喪委員會輓「出師嵩表驅賊國中數千里揚蕩縱橫當時傳偏陳琳檄 開府皖城分滌滬濱白萬家嗚露感泣今日同瞻羊祜碑」、陸京士輓「開府皖山移旌滬濱鴻圖未全竟遺瓔艱難黨國重任肩後死遑恤枯菀痿疴 盧峯鵬翼忽摧殘體魄驚聞人天永訣哭先生」、

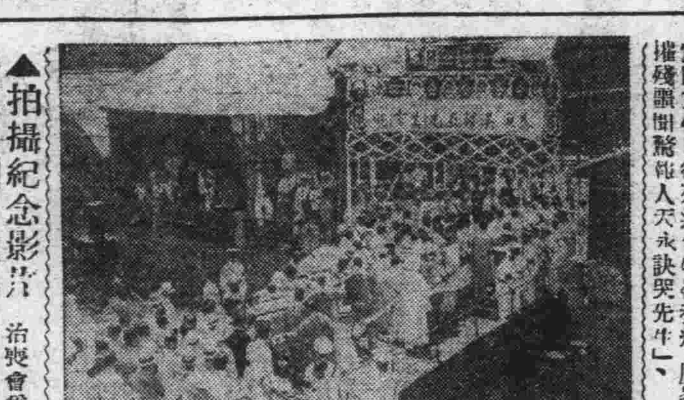

三北碼頭上之臨時祭堂 （國際社攝）

▲拍攝紀念影片 治喪會爲紀念吳氏起見、特函請明星聯華兩大影片公司、於昨日長安輪抵埠、各界舉行迎靈之際、拍攝紀念新聞影片、俾永留紀念、

▲家屬送靈同來 昨日同輪護送吳氏靈櫬來滬之家屬、有吳氏尊翁及太夫人吳夫人李綺文女士及兩公子、又大女公子孫元良夫人、及二女公子等、尚有吳氏親友多人亦同輪來滬、聞均係由滬至京迎接者、

▲今日開始公祭 本市各界公祭吳醒亞先生、已定今日開始、上午十時前爲治喪委員會公祭、十時爲黨政各機關公祭、下午二時爲青年團體及文化團體各學校公祭、四時爲工界公祭、明日(十六)上午十時爲商界公祭、下午二時爲社會團體公祭、四時爲農界公祭、

▲訂定公祭儀式 ㈠全體肅立、㈡奏哀樂、㈢主祭襄祭就位、㈣向吳醒亞先生遺像行三鞠躬禮、㈤默哀三分鐘、㈥獻花、㈦讀祭文、㈧奏哀樂、㈨禮成、

▲治喪會晨公祭 今日(十五)上午十時開始爲各界公祭、治喪委員會爲示領導起見、特定今晨十時前由該會全體委員前往海格路中國殯儀館公祭、

▲治喪委會祭文 維中華民國二十五年八月十五日、治喪委員會全體同人、謹以清酌庶饈之儀、致祭於吳公醒亞同志之靈前曰、嗚呼醒公、革命朔賢、擬生三楚、壯志怒奔、時逢喪亂、堯衢失象、蝎甲橫觸、帝制禍根、心懷隱憂、投袂長征、南越白粵、服膺三民、誓清帝孽、誓清亂落、祗筆我戎、卓哉鄂生、逆氛忽起、寄天爲翳、總理蒙難、羣禍圖濟、公志不屈、切齒隕涕、軍書旁午、夙夜勿替、卒襄大功、河山帶礪、壯哉軍容、再接再厲、泊乎北伐、公志益諸、磨盾草檄、倚馬戎行、中原底定、萬物化光、風生蓬萊、振衣高崗、申膺氏寄、擘劃周詳、楚山皖水、如熙春陽、茂績昭著、孰爲短長、繼膺懋賞、除命滬上、歌浦蕩聲、歡騰吾黨、旌旗飄揚、春風駘蕩、爲國宣勤、一德無東、同志欽心、市民擊壤、何期一豎、遽肆其罔、枯嶺養疴、卒同虛幌、奪我宗匠、天胡惘惘、嗚呼傷哉、噩耗傳來、棟折擾崩、市民衆、悲悼傾城、大江南北、靡不震驚、公愛黨國、胡遽長行、公愛社會、何遽忘情、悲歌慷慨、涕泗縱橫、凡我同志、靡不哀惻、嗚呼、公之生也、吾黨之英、精誠所至、莫之與京、公旣往矣、得有令名、千祀萬禩、雖死猶生、招魂楚些、雲表鶴鳴、虛饋德酌、允格來歆、嗚呼哀哉、伏維尚饗、

▲吳開先氏祭文 本市市黨部定今日上午十時公祭、主祭者吳開先童行白、由各委員襄祭、吳開先氏並以與吳氏數年知交、此次吳氏遽歸道山、頗爲哀悼、故除市黨部主祭外、亦備祭奠祭文錄下、維中華民國二十五年八月十五日、吳開先謹以清酌庶羞之奠、致祭於亡友吳公醒亞同志靈曰、嗚呼醒公、吾黨之雄、矢志革命、投筆從戎、總理蒙難、扈從粵東、躬冒矢石、旣勇且忠、捨身黨國、績偉功豐、凡我同志、無不景崇、公、比年奉命、駐節滬淞、領袖羣彥、一秉至公、得親謦咳、如坐春風、相見恨晚、推置心胸、膺共患難、公必親躬、指揮若定、我惟公從、追隨五載、水乳交融、爲甘爲苦、靡不共同、公本儒者、恂恂雍雍、宜享大壽、爲黨棟樑、何天不予、奪我宗工、擾崩棟折、風雨漠漠、憶公去轍、別意重重、宜正國事、憂心忡忡、詎竟撒手、賫志以終、黨國損失、何以補充、憑棺雪涕、我哀無窮、魂今有知、降鑒余衷、嗚呼尚饗、

▲各界紛唁補誌 社會局轉吳先生家屬禮鑒醒公雄才碩望、社會同欽、齎志中年、極深惋悼、望以禮節情、屏當大事、爲念、(居正)吳委員醒亞治喪處吳夫人禮鑒、驚聞醒兄靈耗、曷勝悲悼、尚冀勉節哀思、用當大事、專此奉唁、(鄧力子)吳委員醒亞家屬禮鑒、醒公鐵贊中樞、領袖羣倫、勳業彪炳、一代時望、遽喪賢哲、同深悽悼、務祈節哀順變、爲禱、謹此電唁、(湖北省黨部)牯嶺鄱陽路二二五號吳李綺文夫人禮鑒、醒亞兄仙逝、曷勝哀悼、尚祈節哀、(楊公達)吳醒亞先生家屬禮鑒、頃奉微電驚悉醒亞先生逝世、上載知音、千秋永訣、風雨雞鳴、悽愴何已、敬此致唁、並祈節哀爲禱、(張厲生)驚悉醒亞兄逝世、痛悼無已、專電馳唁、尚希節哀、(方治)牯嶺鄱陽路吳醒亞夫人暨世兄禮鑒、頃聞醒亞兄、於昨日在山仙逝、老成遽謝、哀悼良深、特電奉唁、尚祈節哀、(張國元)吳醒亞夫人禮鑒、報載醒亞先生逝世、哀悼良深、尚祈節哀順變、善自珍攝爲禱、(齊世英)牯嶺鄱陽路二二五號吳李綺文夫人禮鑒、驚悉醒亞同志、遽爾逝世、曷勝悲悼、尚希節哀順變爲禱、(謝持)牯嶺鄱陽路二二五號甲吳夫人暨世兄禮鑒、陶報載悉、醒亞兄捐館廬邸、國難正殷、遽失忠幹之同志爲黨惜材、同深悲悼、謹電奉唁、惟希節哀、(徐梓)牯嶺鄱陽路吳醒亞夫人禮鑒、驚聞醒亞兄逝世、不勝傷悼、特電奉唁、尚望節哀、(周仲良、曾省三)牯嶺鄱陽路李綺文夫人禮鑒、驚悉醒公謝世、哀痛何極、特電奉唁、(胡仙樵、陳賓靜)牯嶺鄱陽路吳夫人禮鑒、醒亞先生逝世、至爲痛悼、特電奉唁、並乞節哀順變、勉舉大事、爲禱、(姚琮、孫靜)、牯嶺鄱陽路吳夫人禮鑒、醒亞先生遽爾逝世、至爲傷悼、尚祈節哀順變、以襄大事、(何炳松)

雜糧紗布兩交易所 十七日起恢復午盤

本市金業證券雜糧紗布麵粉各交易所、前因天氣炎熱、故先後停拍午盤單拍上午四盤、雜糧紗布兩交易所、昨分別通告經紀人、定十七日起同時恢復午盤、上下午均開拍四盤云、

公共租界交通新章 施行難展緩

▲工部局方面之表示

關於公共租界工部局修改交通章程、限制汽車路旁停列、以減輕街道擁擠一節、中國汽車偕行社因感於此後汽車停列限制之增加、特向工部局提出抗議、日昨工部局副總辦費利溥已覆函該社、聲明修正交通章程、施行碍難從緩之理由、略謂此次交通章程之修改、最初發生於去年三月中工部局交通委員會之建議、其修改之章程經董事會通過後、曾於中外報紙披露、擬於九個月後隨時以六十日之通告施行之、自此次新章披露之後、各方影象良好、未有提議反對者、本年五月警務處處長根據其長假期中、在國外調查所得之經驗、復有第二次報告書、呈交董事會、表示交通章程修改之不可再緩、當時董事會復根據於警備委員會之建議、採納警務處處長之意見、於六月中發出通告、規定九月五日新章即當開始發生效力、於此可見交通修正章程、應於三個月後實行之、本年交通新章公佈之前後、市政當局對於各方面之利害、均經審慎之考慮、並給以極長期間之猶豫、故七月中中國汽車偕行社雖曾提出異議、但經當局慎重考慮之結果、實無充份理由、可使工部局緩辦已經公佈之新章云云、至該社提出新章實行後、若干汽車將失其停駐之所云云、該社所估計之數目字、雖與警務當局所調查者微有不符、但據警務當局實地考察之結果、中心區域停駐安放車輛之地、實足敷此等車輛之用而有餘也、再則工部局行政方針、在某新問題發生之後、在經驗方面、無論觀察所得、或實施效能、均有隨時重新加以考慮之可能、故在此新章施行之後若干時、僅可從經驗之所得、加以或種之修正云、

夏天用電話交易 風涼省力迅速

商店營業、决不會因天熱而減少、祇要利用電話、就可向主顧兜攬生意、不用出門一步、同時主客亦非常歡迎此等電話、因爲可以提醒他們的需要、使他們不費力極迅速的利用電話購買物品、電話是增加營業的利器、在夏天更爲重要、

請即通知本公司營業部(電話九四〇九〇)定裝電話或通知其他職員他們都願意替你服務

上海電話公司

江西路二三二號 電話九四〇九〇

31-36

兒科專藥 鷓鴣菜 宏興藥房

長安公墓

○土地高燥深不見水 ○水陸交通運柩便利 ○章程函索面索即寄
○穴基丈二長八尺闊 ○停柩殯所不取分文
○每穴價目洋四十元 ○代築碑墳堅固美觀
○孩穴價洋廿二元 ○永久保管

事務所 法租界天主堂街興聖里八三一七九號電話

本公墓如蒙各界認穴繳款及委託代辦工程等一切事務請概與本公墓事務所接洽繳款正式收據再由公墓董事長暨會計董事簽名蓋章爲憑否則無效又一應葬戶需要業經添購地畝擴充墓穴特此附告

浙江實業銀行 儲蓄處

活期存款 利息週年四厘 每年分兩期結算 期內六個月每日均存滿國幣三百元者利息週年五厘 滿一千元者利息五厘五毫

定期存款 計分六種 利息優厚

上海總行 漢口路一五九號
上海虹口分行 百老滙路一四七號
漢口分行 湖北街
杭州分行 保佑坊

詳細存款規則備索

市公安局 續招女警士

即日報名 念四考試

本市公安當局、前爲整頓警務、便利工作起見、委由警士教練所登報招考女警士四十名、業已考試揭曉、投考及格之王綢慈宋其美等二十五名、將於十八日先行入所訓練、茲悉前次投考者之體格太差、致定額尚未能招足、故特續招女警十五名、即日開始報名、本月念一日下午截止、念二日上午檢驗體格、念四日上午舉行筆試及口試、報名及考試地點仍在南市蓬萊路警士教練所、

儉約展覽展期開幕

文廟路市立民教館、鑒於本市民衆靡費成習、頗多不合新運精神、故由該館展覽組主持籌備、搜集提倡儉約之展覽品、如家用器物節約圖書節流表册立體模型等數百件、在該館圖書室展覽、以資借鑑、原定於今日開幕、茲悉展覽組一切佈置尚未全竣、故展期一禮拜開幕、

中央儲蓄會 今日舉行五期抽籤

中央儲蓄會自開幕後、業經抽籤給彩四次、至本月份之抽籤、係第五期、定於今日午後二時在本埠天后宮橋境市商會公開舉行、特彩仍照以前數期優待儲戶辦法、由該會貼足二萬五千元、至頭二三四彩則本期已增加至每種十一個、另有附彩末彩等甚多、抽籤時將由財政部代表中央信託局理監事及中央儲蓄會監理委員會會計師及到場儲戶代表數人負責監視、並歡迎各界及儲戶到場參觀、以示公允、至中籤號碼搖出後、將於三時半由交通部上海廣播電台播音報告(一二〇〇)、並於明日由該會印發正式號碼單、以備儲戶取閱、今日上午十一時以前如欲入會、仍可向該會接洽、由該會先行發給載有號碼之臨時收據、即可列入本期抽籤、

油漆木器業 同業公會改選大會

上海市油漆木器業同業公會、前日在城內薛衖底會所召集全體會員大會、改選執監委員、計會員代表到會者、一百念餘人、市社會局代表張達夫、市黨部代表王愚誠、市商會代表袁鴻鈞亦先後蒞會、除由主席杜賡聲報告開會宗旨、並謂此次依法退職、尚有研各會員注意人選問題、上級機關代表先後演說、秘書報告原有委員名單、計四年滿任者、爲杜賡聲、周善卿、徐國卿、王生財、蕭培勝、陳友耕、馬雲鵬、曹安甫、顧廣琴、呂長發、沈企文、陸錦甫等、當場分發選舉票、選舉結果、張福康、凌松坡、倪福生、蕭阿榮、徐祥和、沈紱棠、王潤齋、張中原、當選爲執行委員、又呂春山、陶學淵、朱鴻盛、唐瑞魁、馬駿良當選爲候補執行委員、造後經市社會局代表、將原有監委、抽籤改選、計抽出張福康、沈紱棠兩人、旋即分票改選、當場選出杜賡聲、周善卿爲監察委員、

多捐一元
多救一命
節衣縮食
共同救災

本城交際電之便利

★丙丁兩種並可附送禮券

上海電報局近奉交通部電令規定、「發往本城之甲乙兩種交際電、各局均可照收、又辦理禮券業務各局、對於發往本城之丙丁兩種交際電亦可照收、惟均應仍照定章規定價目收費」等語、該局自即日起已分飭實行

法警務副總監結婚訊

法租界警務副總監饒伯澤、本年會告假返國、近與雪娜爾女士在法結婚、聞雪女士之父係法萊寺(Falaise)副市長並任商務法庭庭長、

汽油價格騰漲 汽車行營業更困難

本市因位居重要、交通工具、較國內任何都市爲繁複、五年前汽車行事業勃然興起、其時因開設者甚少、故頗有盈餘、現則設立普遍、且汽油價格又由七角一加侖、漲至一元一加侖、致汽車行營業日臻困難、小車行都營業歸併、大公司亦難獲盈餘、並悉本年夏季、兜風汽車之收入、不及從前一清閒之季云、

久咳易成癆

多咳則傷肺久易成癆因癆而致命者不可勝數惟查治癆必愈之藥迄今外國醫學先進尚無發明現祇唐拾義醫師發明之久咳丸經驗數十年服後直接有革咳除痰之力間接有保肺防癆之功故得社會公認確爲根本治咳之特效藥患咳諸君一試便知(每瓶一元二角)上海廣西路角父子大藥房世界各埠均有經售

胃鎗

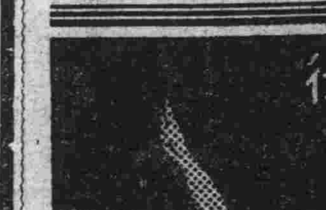

上海中西大藥房發行

分片汁兩種

(主治) 急慢性胃炎，肝胃氣痛，胃酸過多，食慾不振，食積胸悶，大便祕結等消化器病，

(功效) 消炎胃酸 中和痛養 增進消止 補助營化

(片)大瓶一元 小瓶五十分 (汁)每瓶一元

各界雜訊

▲亨利華行第三批臭虫敵到滬 近因天氣炎熱、臭虫非常活動、南京路拋球場第二六二號亨利華行(即亨達利鐘表行三樓)所總經理之「臭虫敵」藥水、殺虫力非常偉大、而價又特廉、現第三批定貨業已到滬、每聽仍僅收成本法幣四角、購滿一打另有優待辦法、

▲大新舞廳行將開幕 喧傳已久之大新舞廳、在大新公司之五樓、面積甚巨、除中西菜間佔去東北二角外、悉作舞廳之用、廳之四面因欲隔斷聲浪、全以鋼筋水泥製圍牆、圍牆之一面對南者、爲音樂台、各項工程因分工合作、故進行頗速、預計本月二十左右可望開幕、

▲安樂宮今晚中西樂隊伴奏 愛多亞路三洋涇橋安樂宮冷氣舞廳、今晚八時起、舉行中西樂隊聯合伴奏歡舞大會、又購備大批玲瓏玩具、贈送各界、以助餘興、

▲揆文館下學期招生 揆文館下學期招函授面授學生、教以圖書詩文書法刻印醫學、

陸瘦燕夫授 徐鳴秋 全針術女醫生 專治百般瘋病

診所 小東門城隍廟西瞿家衖內

時間 上午八時至十二時 門診半費六角 星期停診

有職業者、學之可爲補習副業、無業者、可藉學立業、且惠貧寒、取費低廉、館址在上海西門外西林路三興里七號、詳章附郵函索

氣象報告

徐家匯天文台昨日下午四時三十分氣象預報云、山東周圍天曇有陣雨及東北至東南風頗緊、揚子及黃河中上游有不定向之霧、揚子下游天曇晴而熱有東南至西南風頗緊、東海上有東南風、太平洋上之颶風將續向西北進行、又昨日下午三時前二十四小時內本埠氣溫最高九六·四、最低七八·八、去年同日最高八七·三、最低七五·六、

亞林沙而

本品可含利所兒百分之五十，適合中華藥典規定標準，滅菌功效偉大，無論面水浴湯，放入亞林沙而少許，可防砂眼傷風及一切皮膚病傳染，吾國家庭中面盆浴巾大都共用，所以一人生瘡或傷風害眼，往往傳染全家，如用「亞林沙而」則可絕杜傳染，乃家庭必備之衛生要品也。

五洲大藥房發行　各藥房均售

教育與體育

教部令發 注音漢字字模表
鑄造旨趣及其經過
選字工作推行辦法

教部所編印第三號注音漢字字模表，業經完成，通令各省市教育廳轉飭所屬自二十五年度起，凡小學及民衆學校教科書、概不予審定，茲將注音漢字字模鑄造之旨趣及其經過，與選字工作，和推行辦法錄下，

(一)注音漢字字模鑄造之旨趣及其經過

注音符號，為普及教育的重要工具，本部早經制定各省市縣推行注音符號辦法二十五條，於民國十九年七月公布施行，但是經過數年，成效尚未甚著，本部細加考慮，認為要盡量利用注音符號，必須有注音符號與漢字密接聯合之字模，有了字模，才能印佈注音書報，有了注音書報，才能使兒童民衆學會了注音符號的，有用場，有環境，可是這種字模，鑄費很大，一般印刷商人，可與樂成，難與圖始，期待他們自動的鑄造，恐不容易，即使自動鑄造，也恐形式筆畫，參差不一，甚至於有以訛傳訛的流弊，因考慮由部鑄造，以資提倡，而期畫一，適前國語統一籌備委員會(以下簡稱前國語會)也有同樣的建議，該會重要的主張，是如下三點，

一、照部頒的國音常用字彙九千九百二十字，精刻漢字銅模，略為長方形，(字體則宋刻仿宋或正楷均可)右旁附刻注音符號，所拼國音，一如字彙所定，(普通印刷用的鉛字，據調查最完備的只須六千六百六十六字，國音常用字彙，也只收七千六百餘字，但加七同字異音的一千一百二十字，又別讀俗字等重文約一千一百八十字，這也都是要一律注音的，故應如其九千九百二十字之全數，所謂「精刻」者，不可圖省工料，並須將漢字略改長方，則注音方免多佔地位，若橫行，則漢字仍為正方形，亦宜細加審驗，力求正確清晰，且須美觀，但此條是專就直行文字說的，)

二、此項漢字注音銅模，由國家製成後，明令推行，並任商家購用或仿造，同時鑄造、小商店亦得就此種鉛字，翻製紙模，

三、四十個注音符號，獨用之字模，則任商家斟宜鑄造，惟其筆法款式、須合標準、所出底樣、先行審定，(如注音符號當屬民國十一年部頒的注音符號書法體式及民國二十一年本會印行注音符號單張，例如「ㄨ」字原只有兩畫，而俗作之「ㄨ」字，殊屬不合，款式則直行用者須作扁方形，橫行用者須作長方形，指只可佔漢字三分之二的地位，否則一格一母、零落散漫，且詞類無法分開，此點和日本假名不同，因為他們只是「讀若法」，我們算是拼音、而關係緊凑，注，方不凝眼，又發調標法，亦須固定，凡此種種形式標準，看似微末、而關係極大、)

廿三文化團體 明日歡送出洋學生
▲下午四時假市府大禮堂舉行
▲由吳市長主席唐紹儀等演說

一年一度之歡送出洋學生大會，本年仍由寰球中國學生會、及上海市教育聯合會發起籌備以來、參加者計有交通大學、暨南大學、光華大學、南洋中學、啟秀女中、上海市商會、市教育會、地方協會、中華職業教育社、國際問題研究會、德奧瑞同學會、同濟校友會、申報、新聞報、民報、中華日報、大陸報、中國評論報、商務印書館、中華書局、世界書局共二十三團體、現定明日(十六日)下午四時、假座市政府大禮堂開會歡送出洋學生、由吳市長任大會主席、新自西南來滬之唐紹儀先生演說、並有餘興節目、大會總招待除推定朱少屏、吳德賓兩人擔任外、並由參加團體各派代表二人擔任招待、想屆時必有一番盛況、

二十四年度 全市各級學校統計(三)

(三)初等學校

(甲)幼稚園

立別	校數	學級數	兒童數	保姆數	經費數	資產數	學生歲估經費數
國立	一	一	三三	二	三·三三三	七二四	一〇四·四六
省立	一	一	五〇	二	一·九八〇	五·〇〇〇	三九·六〇
市立	七	二二	一·一七七	四三	四二·九一二	九六·七〇三	三六·一六
工部局立	五	一三	四二九	二	三四·一一九	四八二·〇二七	七七·七二
私立立案	五	一〇	三〇九	一九	三〇·一三八	三六·六四八	九五·一七
私立未立案	四九	一五七	四·七六七	二四〇	一六〇·四三〇	二三九·四一四	三三·五一
共計	六八	二〇四	六·七九四	三七	二六二·九二二	八六〇·五六〇	三八·六九

(乙)短期小學

立別	校數	學級數	兒童數	教職員數	經費數	資產數	學生歲估經費數
市立	一〇一	一三六	六·九八一	一四三	三八·八六三	五·六七五	五·五七
共計	一〇一	一三六	六·九八一	一四三	三八·八六三	五·六七五	五·五七

(丙)初級小學

立別	校數	學級數	兒童數	教職員數	經費數	資產數	學生歲估經費數
市立	九四	二八一	一一·〇六〇	二四〇	一六一·四四三	一七〇·二七一	一四·六〇
私立立案	七九	一七九	四·四八八	一一七	五九·七六〇	一三三·八〇六	一三·三三
私立未立案	五九	一二八	五·二七一	一三六	六三·七〇五	八一·六八八	一二·〇九
共計	二三二	五八八	二〇·八一九	四九三	二八四·九〇八	三八五·七六五	一三·六八

(丁)小學校

立別	校數	學級數	兒童數	教職員數	經費數	資產數	學生歲估經費數
國立	一	六	一六四	一五	二〇·〇五七	四·二六六	一二二·二九
部立	一	二六	一·五六〇	六二	四九·二〇四	三四七·二六四	三一·一四
省立	四	一九	九三〇	四〇	二七·〇〇〇	一三五·〇〇〇	二九·〇三
市立	九九	六七三	三八·八九五	一·二五四	八四九·〇六七	二·七二四·〇四二	二一·八三
工部局立	五	一〇四	二·九二五	一二六	一九一·五〇〇	一四四·九一九	六五·四七
公董局立	二	三三	一·〇九〇	四四	五四·三九六	三八〇·一九四	五一·四八
濬浦局立	一	五	二一七	七	五·二三〇	一三·〇〇〇	二四·一六
私立立案	二九二	一·七七九	七六·七二二	三·四六〇	二·〇九五·三六八	四·七二〇·四二八	二七·二二
私立未立案	一六〇	七六八	二九·六五三	一·一八五	五九四·〇〇〇	九六三·三四六	二〇·〇三
共計	五六五	三·四一三	一五二·〇九五	六·一九一	三·八四九·八二八	一〇·七三五·四九九	二五·四八
總計	一·〇三四	四·〇三〇	一八五·六八九	七·二三三	四·四三六·五三〇	一一·九七七·四四五	二三·八九

說明(一)內有十七校為獨立短小，其餘皆附設於中小學內之短期班。(二)公董局立二校中各項數字僅為一校紀錄，另一校未詳。

整頓粵省教育 唐惜分等今日赴粵

(中央社)教育部為謀整頓粵省教育，特派唐惜分、孫國封、前往視察全省教育情形、俾謀改進、唐氏業於十四日由京到滬、孫氏十五日亦可抵滬、將同乘十五日開港之大來公司克列佛蘭號輪赴粵、

扶輪杯網球 英美決賽
今日四時半在康悌會

七國爭雄之上海國際網球扶輪杯賽、轉戰幾度、取得決賽權者為英美兩邦、定於今日下午四時半在康悌會球場決戰、以定盟主之誰屬、默察實力、單打美人較優、如美不變水平線上、今三單打同時角逐、則英或許有保持榮譽希望也、元捷克三在主打

(一)德孚對卡遜　四時半　第一場
(二)福勃斯對史規亞　四時半　第二場
(三)麥逢對梅爾門　四時半　第三場

棒球聯賽開始 中華首遇麥令甲
今日三時半在申園

上海棒球聯合錦標賽、本屆參加者僅為中華、業餘、麥令甲、麥令乙、四隊、採雙循制比賽、定於今日開始角逐、計有兩場、分別在申園及跑馬廳舉行、秩序列左、
(一)中華對麥令甲　三時半　在申園
(二)業餘對麥令乙　三時半　在跑馬廳

華隊名單

中華隊隊員泰半是去年全運會選手、另有新進好手組織成軍、經已練習多時、實力頗呈雄厚、茲將全隊名單誌左、甘鍼、楊華元、曾瑞康、曾瑞琪、吳友、雷英、安樂生、余進有、古廷昌、黃振邦、余威廉、余君、何幹文、顧君、黃君、

市長杯
徐增瑞昨挫胡旭光
▲明日晉達第三週

市長盃公開網球單打賽、昨日為第二週、計有八場交鋒、結果如下、

許德民	(六—四、六—二)	勝孫以勤(第二週)
王栩東	(六—四、六—二)	勝沈會蔭(第二週)
王叔慶	(八—六、六—四)	勝韋鑌興(第二週)
唐寶嘉	(六—二、六—一)	勝霍君培(第二週)
胡仲光	(六—二、六—三)	勝唐曉天(第二週)
徐增瑞	(六—四、六—四)	勝胡旭光(第二週)
羅民藩	(六—一、六—一)	勝黃宏道(第二週)
張滄泉	(六—三、六—一)	勝陳其浩(第二週)

▲明日秩序
許德民對王栩東(第三週)上午九時
王叔慶對唐寶嘉(第三週)上午九時
胡仲光對徐增瑞(第三週)上午九時
羅民藩對張滄泉(第三週)上午九時

華成盃雙打補賽 何劉昨獲決賽權

何家璽、劉增(二—六、六—三、四—六、六—三、六—三(補))勝柯拉沙、考斯坦　獲決賽權

兩江女體專添建新校舍

本埠江灣兩江女體校近年蒸蒸日上、建設猛晉、其新建之游泳池新宿舍、已於前兩年次第完成、茲因現有校舍不敷應用、百尺竿頭、更進一步、於校基右方添造二層樓校舍一座、包括教室辦公廳教職員宿舍及消費合作社等建築、經費係承華僑美術員杜子鈞君文虎氏捐助、全部工程則由該校美術員杜子鈞君設計、外觀、內容、力求簡樸實用、該項工程、昨已開標、不久即可鳩工庀材、開始建築、趕於最短期內竣工、俾下學期得能應用、聞該校舍將命名紀念胡氏云、

又訊　本埠江灣兩江女體校、歷屆畢業校友、為數甚衆、在各省市服務、此次滬友總會、假八仙橋青年會召集之五屆大會、定於今日下午三時舉行、事先曾登報通告、並為溝通各地校友聯絡感情、對於貢獻及便利於各校友之工作、素所努力、除由總幹事楊西罃報告會務進行重要狀況外、並討論此後該校對於教學上研究諸問題、餐後、屆時各地校友聚集一堂、情況定甚熱烈云、

失竊圖章支票聲明作廢
敝所於本月十四日星期五下午一時許、被竊去新記號中國銀行支票一本、及八月十六日期中南銀行支票一紙、[illegible]、除向各該銀行掛失止付外、特此登報聲明作廢、

王鳳池啟事
[illegible]

承退租店聲明
[illegible]

遺失聲明
[illegible]

推受股聲明
[illegible]

聲明遺失
今遺失上海浙江實業銀行一百元支票一張、[illegible]、除已報失外、特此登報聲明作廢、王瘦人啟

遺失聲明
[illegible]

聲明作廢
[illegible]

遺失聲明
[illegible]

催告羅惠泉君押款
[illegible]

遺失聲明
[illegible]

遺失圖章聲明作廢
[illegible]

遺失類

遺失聲明
[illegible]

遺失圖章聲明
[illegible]

遺失聲明
[illegible]

多捐一元　多救一命　節衣縮食　共同救災

張光恒代金君張夏氏 律師表聲明 張光表代金君夏香氏
[illegible]

推受盤聲明
[illegible]

丘漢平律師代表中國汽車修理公司解除包清通告
[illegible]

益昌仁記珠號緊要聲明
[illegible]

推股聲明
[illegible]

圖章作廢聲明
[illegible]

推受盤事
[illegible]

江蘇上海第一特區地方法院公告
(聲請執管沈連生遺產)
[illegible]

劉素表律師代表星和旅舍方記總理經福臣乾金要緊通告
[illegible]

支票作廢
[illegible]

存摺被竊
[illegible]

董俞律師代表解除遠東機器公司清理委任通告
本律師前受當事人委託、代表茲已解除、特此通告

出受盤聲明
[illegible]

民衆廣告

遺失田單
[illegible]

遺失田單
[illegible]

遺失田單
[illegible]

遺失單串
[illegible]

遺失單串
[illegible]

遺失糧串
[illegible]

遺失糧串
[illegible]

遺失出單
[illegible]

遺失田單
[illegible]

聲明類

租戶楊全榮鑒
[illegible]

推荐

蔡楚生先生底新作「迷途的羔羊」，今日在金城大戲院上映了，這是一個可喜的消息。在這荒草遍地的中國影圈里，「迷途的羔羊」，無疑是一朵可以（也是值得）欣賞的鮮花。無論從內容或形式上講，我們應該說這是比較優秀的一部影藝作品。我們謹以摯誠態度，向愛護國產影片者們推荐。（評見明日本刊）◉編者◉

怎樣做電影演員（續）

西席第密爾談

『準備去接受機會吧。』

『從五千名的臨時演員中，你可以立刻指出那些是懂得電影的。常導演說「大家高聲呼喊！」其中大多數呼喊時，面孔是板板的。照規矩，全身應該跟呼喊同時動作。面孔應該露出緊張情緒……』

『常常一個人因爲在這種小地方做得很好，因而走上成功之路。這裏有一個例子，許多年前，當我攝製一「小美人」一片時，由曼麗畢克馥主演有一幕戲，要一個演員把一幅名畫從畫框上用刀子挖下來，拿來包了一塊麵包走了去。担任做這一幕的人做得不十分好。那時，我注意佈景後面有一個拉丁青年，他對於這個演員的表演的反響（Reaction）較這人表演得還要好。因此我叫他上來，問他能否做這幕戲。他說：「只要你肯給我這個機會！」他的名字是雷門．諾伐羅（Ramon Novarro）。

『至於發現史璜生（Gloria Swanson），我是從一部一本長的麥珊耐滑稽片，看見她倚在一根木杜的姿勢，她站在那裏表現對於剛才一個人從樓梯上跌下來而憂慮。我從這裏見到史璜生，大約六呎左右的軟片，不料這一點便使她成爲偉大的明星。這不是她的美色，而是她的天才和動人力。『換一句話，她能令人信服（Convincing）。這是表情的主要點。你所表演的雖然跟你的本性完全不同，但你必須使觀衆見了相信你所演的是眞實。譬如，弗萊．麥茂萊在『鳳還巢』（The Bride Comes Home）一片中飾一個脾氣很壞，喜歡動武的雜誌編輯，他演得使你相信他確是這樣的人，雖然實際上他並不是那種人。

『要担任這樣的角色而有美滿的成績，首先你要訓練觀察力。學習怎樣去觀察。這是每一個有志電影的人的第一步工作。觀察各種的人，他們的小特點和說話的姿態。如果你要表演一個祕書，你必須曉得一個祕書的動作怎樣。當你在街上走時，試試看你是否能夠從一些人的表情，看出他們的職業，和是那種人。事實上，有許多人過了一生，並沒有睜開眼睛看看。但是一個演員是非看不可。他必須去模做，以便能夠表現出來。對於一個導演也是這樣。不久前，我目睹一次火車出險。我的心中便留下了各種表情的照片。有些人臨危鎮靜，有些人却驚惶失措。』

根據了第密爾的意見，第二步是盡量去獲得經驗。無論什麼都去做做。先在業餘劇團做做。一個學梵華林的人，先要練習五個指頭的動作，然後能夠奏整個曲調。一切的天才都要經過開發工作，如果你來好萊塢之前，先有了一點戲劇經驗，這樣你的發展可以快得多。

第三步是語氣（Diction）。『很奇怪』，第密爾說，『許多人總是不承認聲音的重要。』他舉出一個例子，有一個青年最近到演員學校去見羅頓小姐。『我想要曉得我是否會表演！』這孩子用一種高高的鼻音說着。羅頓小姐微笑說：『我不能告訴你，因爲你還不懂得怎樣說話！』這孩子反對，說他要先曉得他究竟能否表演，聲音訓練那是不用担心的。『你會彈鋼琴嗎？』她問。剎那間他好像莫明其妙地呆了。『好，你隨便彈些什麼給我聽聽吧。』他更加莫明其妙了。『你這裏沒有鋼琴，叫我怎樣去彈？』『一點不錯，』非列斯．羅頓說：『你需要一個工具……聲音便是表演的工具！』第密爾說，發音惡劣是美國的最大毛病。聲音應該盡量放低。

身體均衡（Poise）也是好萊塢每一個演員須注意的。你必須演得這個，否則你在開麥拉前，現出手忙腳亂，那麼一切都要糟了。『身體的管束對於這件事當然最有關係，』第密爾說，『要曉得怎樣走路，怎樣使用你的手。甚至在最簡單的舉動中，如飲一杯茶，你也要注意到。日常的動作，至少有二十件是要注意的。『普通、是嘴部最容易露出極度的慌亂。雖然，全身得有什麼動作，可是嘴唇稍爲抽動一下，便可以露出緊張的心情。眼睛是最不容易觀測的，除非你要牠們來傳達一些意思。牠們可以說是『心靈的窗門』。『但是有了簾子的。』好萊塢從來沒有像現在那樣急於找尋天才，西席第密爾便這樣澈底地去找着。你們自己想了你是明星的材料嗎？

導演的分配演員

導演之分配演員，大半依據自己主觀的印象，對於演員從未加以切實的觀察；如他們的生活習慣，特殊的性格等。待到劇本決定了後，纔來留意演員，不巧的時候，勉強湊他一個。故此刻還保留着舊劇裏固定的角色的因襲觀念。我們常在觀衆口中聽到，誰是小生，誰是小生。這該說是導演間接影響他們的；因爲導演巳存有成見，將劇中人的性格，看成一種「型」。等於這樣：需要時，只須叫演員開了「臉譜」，以作爲性格的類別，這在舊劇裏最顯著的事，其實，現今的電影界不是絕對沒有的。

多數影片演出之所以不甚動人，這與導演的配合演員之不當大有關係。中國的導演除和少數合他心意的演員來往外，而很少有興緻去接近別的演員。因此，對角色的決定也常以親近的演員爲前提，關於其餘次要的角色，則臨時選定，看有幾分可用就得，無須費力去瞭解他們的習性是否適於劇情。

我敢相信，有許多有爲的演員，都是由於這種感情用事，被摒棄了，而且永遠得不着發展的機會。

這種態度，差不多成爲藝術家的通性，不輕易去提拔新人，所受到他們恩澤的，少數中的少數，也是萬幸之幸。我認爲現代的藝術家不當如此，這種含有神祕性的心懷，完全是傳統觀念的殘留，足礙他們本身的發展。我們該知道演員與導演關係之密，勝於電影中的一切。

所以配選演員，不可不鄭重，僅是在少數接近的演員上打算，是不彀的，同時收效也有限，我們要接近多數的演員，絲毫不存偏見，在他們中間，去發見新的人材。這和劇作家的取材一樣，素材要「活的」，而且要「新的」，同時要認眞，不強制。一部影片的製作也須如此，當可能地恰切於劇作家產生劇本的心境。

電影雜寫

我願，今後中國的導演，像勇於嘗試各種手法的精神，來處置許多不熟面的演員。不單只是到這地步；最好，還能關心到臨時演員。這樣，對電影工作才有熱誠，才肯虛心學習，才有向上心。在所謂低微的人中，或能發現優秀的伙伴，這差不多成例了的，以過來的事實看。

我以爲，一個忠實於藝術的藝術家，應該有這種態度。可以說這種態度是發展他的根據。（管德明）

影譚

影人特寫

瓊克勞馥的成功史

好萊塢的電影明星，他們和她們之中，當初出身貧賤，現在紅得風頭十足的，我們如果統計一下，那眞不知有多少呢？而且他們和她們的成功史，我們如果從頭至尾說來，一切的一切，是足使我們美慕而贊美的。在這裏，我們要提出爲讀者一說的，便是瓊克勞馥。她在未上銀幕之前，做過學校裏的女侍者，在馬路角子上賣過報紙，種種困苦的情形，假如說給不知她底蘊的人聽，十九會表示懷疑的。總之，瓊克勞馥的成功史，說來好像一個曲折的故事，會使人奇異的。瓊克勞馥的得有今日，我們不能不歸功於格倫羅特，因爲他首先發現了瓊的藝術天才，使她走上舞台的。

開初瓊克勞馥的名字叫羅茜蘭旭，被格倫羅特賞識之後，就使她在百老匯登台表演。然而一個女人，祗要被格倫羅特賞識之後，她便有機會踏上銀幕了。果然在百老匯祗短短的表演得不多幾時，瓊克勞馥就踏進好萊塢，開始了銀幕生活，從此便獲得無上的成功，每一部影片，她所主演的，準會博得觀衆的歡迎而叫座力很盛的；她在好萊塢可以說是一個最幸運的女角。她的成功，不但爲自己造成了很高的地位，甚至使很多男角也爲了和她配角之後，才得成名的。嘗如克拉克盞博在沒有和瓊克勞馥台演「Possessed」一片之前，什麼人也不知道他的；洛勃脫蒙高茂萊也因和瓊克勞馥台演「Untamed」一片之後，才得聞名的；法蘭却通，現在巳是她的丈夫，當初也是一個舞台明星，然而直到和瓊克勞馥合演「To-day We Live」一片之後，人們才注意他的；最近在「I Live My Life」一片中，她又使勃雷亞希成名了。

瓊克勞馥的得有今日，當然要歸功於母親的基嚴。她的父親，老早就逝世的，全憑她的母親勞力所得，養活這女兒。自一個平常的女孩子而踏上舞台，由舞台而銀幕，中間不知經過幾多奮鬥，才得有成功的一天。她在目前的米高梅女角之中，巳成了台柱之一；凡是重要的鉅片，女角方面，要是適合瓊克勞馥表演的，便十九要請她做主角。就是著名的鉅片「大飯店」，八大明星之中，瓊克勞馥也是重要的一員。最初她嫁給范朋克的兒子小范朋克，前年的三月，夫妻倆鬧翻意見，終於決裂而宜告離異。去年，她再嫁給法蘭却通了，她和法蘭却通巳有幾年的友誼，想飽經婚姻苦痛之後，瓊克勞馥而今在十二分的審愼之下，和法蘭却通結婚，一定可以組織一個美滿的家庭，而度他們的甜蜜的生活了吧。（影呆）

「迷途的羔羊」中的一羣流浪的孩子們

多捐一元　多救一命　節衣縮食　共同救災

予以韋廉士醫生紅色補丸使無數虛弱者復其健康

此乃邱有馨醫師近函韋廉士醫生藥局所致之頌詞也邱醫師爲遼甯瀋陽陸軍病院院長以彼之資格地位對於韋廉士醫生紅色補丸如許讚羨則此丸去病強身之功信而有徵不亦至矣盡矣蔑以加乎邱醫之書其詳如次『鄙人服務醫界垂廿餘年歷任各病院主任嘗用韋廉士醫生紅色補丸使無數虛弱病者復其健康即予自己亦嘗服用此丸治愈數年腦虧氣虛之症而脫病魔因信其確爲補血健腦之良藥年來補藥雖多但大都效力薄而流弊多求其完善如韋廉士醫生紅色補丸者實不多覯其造福人羣功莫大焉因樂述而爲之介紹』君如欲享良好健康宜記『工欲善其事必先利其器』之語服韋廉士醫生紅色補丸以求良好健康正如以利器求良好工作但請一試此丸便知其對於血虧各症如血虛腦弱早老胃呆痛瘋癱瘓疾腳氣以及婦女特症去病强身之宏效也　韋廉士醫生紅色補丸各藥房皆有出售或逕向上海江西路四五一號韋廉士醫生藥局函購每瓶大洋一元五角六瓶八元郵力在內

招商局　船期廣告

招商總局　電話一一九〇七

船期問訊處上海外灘九號

江新　快輪　於八月十五日星期六晚開往漢口沿途各埠均靠　本輪電話八二二六〇

江安　快輪　於八月十七日星期一晚開往漢口沿途各埠均靠

新江天　快輪　准於八月十五日星期六下午五時開往鎮海甯波普陀　本輪電話八三二六五

海晏　快輪　准於八月十九日星期三晚開往溫州

新豐　快輪　於八月十九日星期三下午二時開往威海衛烟台天津

安興　快輪　八月十五日星期六下午一時開往汕頭香港廣州

海亨　快輪　准於八月十九日星期三下午二時開往汕頭香港廣州

新銘　快輪　准於八月十五日星期六晚開往南台福州廈門

四川大舞臺

成渝川劇促進社　假座寧波路西廣西路新光大戲院獻演川劇

全班名角初次來滬今夜准演空前絕後拿手好戲

今天日戲：趙晴子 鐵龍寺　湯雲鳳 漢貞烈　白玉瓊 桂英打雁　薛艷秋 景陽崗

今天夜戲：趙晴子 戩長沙　薛艷秋 斬應龍　白玉瓊 仁貴回窰　楊鳳雲 樂院春

明天日戲預告：徐佩霞 張燕 陳巨鳳 秘女 金串珠　白玉瓊 醉歸　趙晴子 薛艷秋 黃耀廷 芙蓉畫

明天夜戲預告：陳玉驄 盧草廷 東翠昇 永漢宮　白玉瓊 武家坡　薛艷秋 趙晴子 三擊掌　姜尚峯 楊鳳雲 任心田 白蛇傳

日戲價目：樓下六角　樓上四角　三樓二角　四樓一角

夜戲價目：樓下前排一元　中排五角　後排三角　樓上花樓六角　四樓二角

本台優點：廢除彩日　對號入座　一律收小賬　一律敬果　時間花樓　奉送香茗　縮短時間　不演雜戲

夜戲時間：夜場七時起至十一時半　日戲時間：演至五時半逢星期日加演

黃金大戲院

劉五立　文奎芸　魁官芳　麒麟童　小楊月樓　金少山　張德祿　韓金奎

今天夜戲

兩狼山　冀州城　黑風帕　六月雪　李十娘

追韓信

電話　八四一一四　八九一一三　八四一一二

回力球場

中央運動場

每晚八時起賽　星期日午后加日場　霞飛路亞爾培路口

1 賈多　2 拉蒙巧　3 海拉多　4 沙平　5 依思高　6 沙特浪谷

1 色拉伊　2 阿斯佩蒂　3 普登巧　4 古巴龍　5 拉靡司　6 阿拉那

本場香檳每張二元九月念八當衆開獎頭獎獨得一萬五千

代售處　天主堂街一號中央運動場辦事處暨亞爾培路本場

全場冷汽風涼無比仕女消夏本場最宜

榮記大世界

內部修裝　油漆房屋　選擇遊藝　佈置完備　即行開幕

法律常識（二六四）

權利之行使

弘之

緊急之危險，爲救護行爲之先決要件，惟其危險以關于人之生命，身體，自由，財產者爲限，此乃列舉的規定，而非例示的規定，故雖有生緊急之危險，而無關於生命，身體，自由，財產者，則不能以救護爲理由而免除損害賠償之責任。

緊急危險，雖必以生命，身體，自由，財產爲限，然關於自己抑關於他人，則在所不問，例如於船將沉沒之際，奪取成年人救護器與老幼之人，是雖非救護自己之生命，然亦可不負責任，何則，人在遭遇緊急危險之秋，大多心志不甯，計無所出，實有賴于他人之救助，如法律不予免責，則勢將迫人袖手旁觀，去睦勸任俠好義之意遠矣！

救護行爲，既具備前述緊急危險之條件，尤必須有救護行爲，又必須以避免緊急之危險爲目的，如並無危險，固無救護可言，即能避免危險，亦無救護可言，例如於船將沉沒之際，生命固已陷于極端危險之狀態之中，然苟或人人均有救護器可以逃生，乃猶奪取他人之救護器，抛擲海內，此種行爲，非以避免危險爲目的而作爲，實可概見，從而對於他人，即不能不負賠償之責。至如利用救護行爲，以遂其侵權行爲之目的者，亦仍不能免責，例如甲乙挾有宿怨，甲於遭遇危難之際，故意將乙毆斃等情形是也。

公證淺說

張天福

（三）公證制度之利益

茲略舉公證制度之利益數端於後

一．公證書或經認證之私證書能確保其內容非違反法令或於法無效

近年來吾國立法工作之進展頗速，現行法令，至多且繁，非通曉法律之人，爲法律行爲，往往因要件欠缺，或竟違背法律強制之規定，以致法律行爲無效，或不生拘束力，我國現行公證制度，辦理公證事務之人，乃法院推事，得其參與指導，可免無效或不生拘束力之結果，西人謂公證人乃人民良好之法律導師，信不虛也。

二．公證書或經認證之私證書有較強之證據力

美國路易德微耳大學法學教授西摩查爾士（Professor Charles B.e Seymour University of Lauidvill）於其所著公證（Notalus）一書中有云，「公證人於法律所授權之事件及其位於公證之事實所作成之公證書乃顯當之證據（Prima Tacie Evidence）」已爲世界所公認」、是公證書或經認證之私證書、除另有證據足以證明其係僞造或其內容係出係虛構外、得推定爲眞正、不容任意指摘、但如有不法之當事人、明知爲不實之事項、而請求公證或認證、足以損害他人之權利者、該當事人實犯刑法第二百十四條應處三年以下之徒刑拘役或五百元以下之罰金、其公證書或經認證之私證書、亦即不能認爲有效、故公證人對於請求公證或認證之事項、如有可疑時、得詳細調查、以免被人溷淆、狡黠者常不敢輕於嘗試也、

三．減輕訟累

訴訟事件往往因調查證據經年累月不能迅予終結、但當事人所提出之證據、如係公證書或經認證之私證書、其眞僞易於調查、定讞自可迅速、減少訟累、固屬理所當然耳、當事人就給付金錢或其他代替物或有價證券之一定數量爲標的之請求、作成之公證書、載明應逕受強制執行者、可不經訴訟程序、逕請強制執行、此又極有利於人民者也、

四．文件妥密保存

公證書原本及已認證之私證書繕本、由公證處永遠保存、除因避免事變或經法院檢察官調閱外、不得攜出、自無減失毀損之虞、當事人並得請求交付公證書正本繕本或節錄繕本、爲行使其權利之憑藉、且公證處職員於經辦事件、應守祕密、爲公證處暫行規則第十二條所明定、誠以公證處日常處理事件之中、其性質上有爲請求人及其他人認爲恥辱者、有關於信用者、亦有請求人及其他人不欲將其事件泄漏者、若無此規定、則社會上一般人對於公證機關、將不能依賴、其結果日常多數事件失其利用公證機關之便利矣、

附徵收公證費用一覽表

甲、以標的計算者

法律行爲標的價額	應徵額數	記明逕受強制執行者	認證私證書	備考
二百元未滿者	一元五角	依上規定加倍徵收	依上應徵額數減半徵收	
二百元以上五百元未滿者	三元	同右	同右	
五百元以上千元未滿者	五元	同右	同右	
千元以上三千元未滿者	九元	同右	同右	
三千元以上六千元未滿者	十四元	同右	同右	
六千元以上萬元以下者	十九元	同右	同右	逾萬元者、每千元加收一元、不滿千元、亦按千元計算、

乙、以次數字數時間件數等項計算者

閱覽每次	四角	
抄錄每百字	一角	未滿百字者、以百字計算
就私權之事實或就股東大會或其他集會之議決作成公證書、以每小時計算、	一元	（一）公證費用規定別有規定者、不在此限、（二）未滿一小時者、以一小時計算、
承認、允許、同意、契約之解除、遺囑之全部或一部之撤銷、曾於公證之法律行爲之補充或更正、同一密封遺囑之記載、法定方式之作成、授權書、催告書、受領證書、拒絕證書之作成	二元	

附註

甲．計算之標準　詳公證費用規則第三第五第六第七第八第九第十第十二諸條、

乙．計算之方法　詳公證費用規則第四第十一第十六第十七第二十二諸條、

丙．其他　詳公證費用規則第二十五第二十七及第二十八諸條、

市政府公布 修正四種勞工法規

屬刑事者應送法院辦理

上海市政府訓令社會局云、案奉行政院訓令第四六五六號內開、案查前據該市政府呈、以各廠雇用實有繼續性質之工人往往名爲臨時工人、任意去留、現經社會局擬定限制辦法二項、並檢同上海市工人待遇等通則、併請鑒核備案一案、經交實業部核復書後、茲據復稱、查關於限制工廠雇用有繼續性質之工人、名爲臨時工人、希圖取巧一案、前據上海市棉紡業產業工會呈爲上海申新第一紡織廠、近來雇用工人、給以臨時工資、雖在廠工作三月以上、以視爲臨時工人、任意開除、糾紛迭起、請解釋可否適用工廠法第念七條及第念九條之規定等情到部、經予解釋、查該廠所發臨時工資、未定期間、如工人在廠繼續工作三個月以上時、可依司法院院字第一一五五號解釋、如口頭契約未定期間、即當然適用工廠法第念七條規定辦理、批示知照、並令行上海市社會局、轉飭遵照在案、關於上海市工人待遇等通則、查係適用於工廠法範圍以外之工廠商店、雖有與工廠法不盡符合之處、但求適合當地情形、似可否容許、惟各該項通則條文中、有屬於刑事範圍者、擬酌加送法院辦理之規定、其意義不明者、擬予刪除、謹將各項通則擬加刪改條文、開列清單、復請鑒核等情、據此、查核尚屬妥適、應唯照辦、除飭知外、合行抄發原附清單、令仰該市政府遵照修正、』等因、附抄發清單一份、奉此、除將本市工人待遇通則等四種法規、遵照修正另令公布外、合行抄發附件、令仰該局即便遵照辦理、此令、計發抄件一份、（一）上海市工人待遇通則、第八條第二款、『故意陷害有據者』意義不明、似可刪除、（二）上海市工人服務通則第十七條第四款、涉及刑事範圍、擬於文末加『並送法院辦理』六字、第十八條除第五六九十各款均涉及刑事範圍、擬另加一項『前項第一二三四七八各款、應送法院辦理』、（三）上海市工商業店員待遇通則第十三條第二款、『故意陷害有據者』、意義不明、似可刪除、（四）上海市工商業店員服務通則第十三條第三款、涉及刑事範圍、擬於文末加『並送法院辦理』六字、第十四條除第一五六九十各款外、涉及刑事範圍、擬另加一項『前項第二三四七八各款、除解雇外、應送法院辦理』、

質疑

繼承遺產

▲問　茲有敝友之祖、係弟兄兩人、各有房屋一所、因兄無所生、弟將生甲立嗣於兄、至甲亦無所生、單生一女、招贅於家、迨乙生丙丁二子、乙將丙嗣於甲、甲乙兩人之產、名雖各別、然其時未曾分割、甲向在外埠經商、乙生之丙、自幼即隨甲在外、甲故後、所有甲在外埠新創之產、丙與甲婿平分、惟甲家鄉舊有之嗣產、丙未與甲婿分派、查該舊產、係甲乙共有、先前未曾分割、而甲有嗣產名分、現丁欲將全部財產、據爲已有、（緣甲久居外埠、致該產清丈時、被丁私自改立已戶、未予丈開、證件皆歸已保管）、邇來丙已回籍、向丁要求分割是項房產、丁非但不肯交出、且反欲分析丙在外埠所置之新產云云、請問㈠丙家鄉之舊嗣產、甲故後、丙未予贅婿分派、應屬於丙否、抑應歸丁、㈡乙之舊產、丙有承受權否、如有承受權、應如何分配、㈢丙欲向丁收轉甲之嗣產、（惟丙手無產證）、若丁不肯交出、丙能訴諸於法否、㈣丁欲向丙分割外埠之新產、丁有應得權否、（宗承）

▲答　㈠此項舊產、如爲甲之生父所遺、則甲已出嗣、應由乙繼承、乙繼承開始時、更由丁繼承、如爲甲之嗣父所遺、則由甲繼承、甲死亡時、如女子尚無繼承權、則歸丙單獨繼承、如女子已有繼承權、則應由甲女及丙共同繼承、丙爲養子其應繼分、爲甲女之二分之一、㈡丙已由甲收爲養子、對於乙之遺產、無繼承權、㈢可以、㈣外埠之產、爲甲所置、丁非甲之繼承人、對於甲之遺產、無繼承權、（昔醉）

返還土地

▲問　敝友某甲之父同某甲之叔於民國十二年間、在祖遺之基地上合造房屋一宅、甲父房屋尚未完工、即已故世、甲叔於完工後六七年身故、照鄉村習慣、大房住於東首、小房住於西首、前後餘地、以客堂中心爲界、大房比小房多一二分餘地、十餘年來相安無事、近因縣府土地登記、清丈之際、甲叔之子乙、向甲母要還餘地、甲方不願、因另有一地、甲多得四五分之譜、甲未要還、今乙因甲不願返還、將發生糾紛、請問㈠乙方已登記、甲欲登記、被乙方阻止、甲方不能登記、（單串完全）是何理由、㈡甲方所餘二分之地、乙欲充公、但甲方房屋將損失三四尺、如何辦法、㈢甲父故後、房屋工程、由甲叔督造完工、其餘基地、由甲叔劃正、並有磚路爲界、乙方能否向甲母要還餘地、㈣祖分之產、相隔兩代、可否重分、㈤甲方向登記處登記、測量員云不能登記、並無提出乙方阻止之信件、此測量員負何責任、所請詳釋、（杜奎）

▲答　㈠乙無權阻止甲之登記、㈡甲得拒絕其請求、㈢既爲甲叔所同意、乙不能有所異議、㈣不能、㈤測量員故意留難、自屬不合、甲可向登記機關呈訴、（昔醉）

律師協會討論國選

▲江都推戴天球參加

（江都通訊）全國律師協會、在青島開會、討論國選事務、江都律師公會、推派代表前往參加者、爲戴天球君、並悉前任江都地院院長郭衛、代表鎮江律師公會、前往參加、現郭戴兩君、業已首途往青、

新任粵高法院長 史延程來滬候輪

定十九日乘美輪赴粵

前鄂省高等法院院長史延程、調任廣東省高等法院院長、業已將鄂省任內移交清楚、入京謁當局報告並有所請示、茲據本埠司法界消息、史氏原定昨晚出京來滬、因事中止、改於今晚十一時乘坐夜車來滬、並定十九日由滬乘大來公司之格蘭總統號輪赴粵履新、

蘇高四分院 清理積案已完竣

分令查拿沛縣逃犯

徐州快訊、江蘇高等法院四分院長盧文瀾於月前來徐接事、當諭令各推事限期清理積案、現經月餘之清理、已告完竣、該院首席檢察官李師沆、現奉令與鎮江高五分院首席檢察官黃用中對調、李已赴鎮、黃亦到徐、又訊、沛縣於月前發生四犯越獄巨案、高等法院對此事異常注意、當令高四分院飭該院施書記官澤臣到沛調查、施已查畢返徐報告、據悉共越獄卅六名、除拿獲與格斃者外、共逃走十八名、由高四分院分令蘇北十二縣一體查拿云、

佈告

第一特院

▼拍賣動產

▲八月十八日上午十時拍賣周參雲 茂海路鳳生里五三號內動產最低價一百三十八元四角 ▲八月十八日上午九時拍賣王大裕昭朋路一二二弄八號內動產最低價四十九元一角 ▲八月十九日上午十一時拍賣張漢督 靜安寺路一六三四弄六號內動產 最低價五十六元八角 ▲八月十九日上午十時拍賣陳振郎 海防路三九一弄二〇四號內動產最低價十九元 又陳阿楚二五四號內動產二元八角 ▲八月十九日上午十時拍賣湯增歡愛文義路 膠州路二至六號內動產最低價五十二元二角 ▲八月十九日上午十時拍賣鄒盤富四川路四〇九弄A字十四號內動產最低價七十三元二角 ▲八月十九日上午十時拍賣福晁印刷所 華德路月華坊五三號內動產最低價四百七十一元八角 ▲八月十九日上午十一時 拍水泥壇 塘山路三四五弄七〇號內擱樓二座電燈八只最低價二十三元 ▲八月二十日上午十時至十二時拍賣陳立德周家嘴路一一〇一弄五五號內動產最低價十五元二角 ▲八月二十日上午十時至十二時拍賣周阿小 廣西路一〇九弄十二號內動產 最低價十九元九角 ▲八月二十日上午九時拍賣飛林皮鞋公司 斜橋路五八弄念七號內動產 最低價五十元零二角 ▲八月二十日上午十時 拍賣王翼助周家嘴路五四一弄二〇號內 動產最低價四百元 ▲八月二十日上午十時拍賣 許步洲愛而考克路二二四

今日開庭順序

▼高等第二分院（民事案件）

案由	時刻
鴻源漆號與程森泰貨款上訴調查	上八、半
毛全盛與方瑞記欠款更審調查	上九
戎美金與金泉借款上訴調查	上九、半
大美汽車運輸行與信成貿易公司	上九、半
謝文喜與謝陳氏別居上訴調查	上十
沈瑞炳與王清源賠償上訴調查	上十、半
王金根與王陳氏離婚賠償上訴	十、四〇
鄧森葆與朱耀亭欠款上訴調查	上十一
丁世偉與張敬希等欠租上訴宣判	十一、半
鄭芳偉與新和標等欠款上訴宣判	十一、半
陸洪瑞與中一信託公司租金宣判	十一、半
顧秋高與中元康行債務成欠租上訴審理	十一、半
新沙水與康行順和借款上訴審理	十一、半
方遷瑞與源爍借款上訴審理	十一、半
劉東伯與瑞元人欠租上訴審理	上九
賈氏與周明勘行欠租上訴審理	九、四〇
秦梅生與新華銀行欠租金上訴審理	上十
周芝生與新華銀行租金上訴審理	上十、念

▼高等第三分院（刑事案件）

案由	時刻
王愛玉訴潘靜玉誣告等上訴審理	上九

▼第一特區法院（民事案件）

案由	法庭	時刻
工部局與上海舊貨商店等捐款	四	上八
海角公司與廖華元等欠租	四	上八、半
蔣良與王波等票款	四	上十
華業信託公司與武林旅社	四	上十一
協成磚灰行與大華營造廠案款	六	上八、半
中國營業公司與郭嘉生欠租	六	八、四〇
昌綸衫襪廠與美華銀行等欠租	六	八、五〇
寶記房與孟廣原等押櫃	六	上九
沙渡路房屋與協興借款	六	上九、五
朱華祖良與盧坪等	六	九、半
國華煤球廠與中江陸稿薦和記	六	九、五〇
志記肉莊與房東香港理髮所	六	十、〇五
特外拉與李肯堂借款	六	十、十五
新華信託儲蓄銀行與胡叔異等	六	十、念五
愛而保證與張培戎借款	六	上十一
合豐經租賬房與袁慧阿能欠租	六	十一、〇五
陸順記與大會悲寺卯報	六	十一、〇五
廣恩寺與妙禪	七	十一、半
平治明與夏李生欠租	七	上八、三五
美福生與李華芳等欠款	七	八、四〇
霍梅公司與陳道根等借款	七	八、四五
婁德堂與鄭小平等欠租	七	八、五〇
恆昌與鄭有根等借款	七	八、五五
愛明生與雷有根等借款	七	九、五
杜明與嚴雷根等欠租	七	上九、十
打里德與楊滄海等借款	七	九、四五
義崇路與樂芝記等借款	七	九、五〇
徐振路與樂芝記等欠租	七	九、五五
鄔孟司與沈鳳儀保證欠款	十	上十
樓振山與李碧瀛等保證債務	十	上八
王工分配利息	十	八、念
徐仲華與徐子昂轉移債務	十	八、四〇
瞿星樣與東生和號帳及返還	十	上九
佣金	十	上九、半
洪熙秋與吳少樵大華機械公司賠	十	八、四
民孚損害與大華鐵行	十	
邵錦文與泰昌地產公司執行	十一	八、四〇

▼第一特區法院（民事調解）

案由	法庭	時刻
武次中興華東照相版印刷公司損害賠償	十一	八、五五
陳寶生與沈金福及還土地	十一	上十
王勳正與嚴齡武新金莊存款	十三	七、四〇
郭偉房與益康豐記錢莊	十三	七、五〇
陳順康與胡鴻兆交還田畝	十三	上八
徐青原與任樹紡行異議	十三	上八、半
慎德內莊與沈利號款	十三	上九
陸錦康與馮志善等保證債務	十三	上九、念
沈順芳與倪逢康等執行異議	十三	上九、半
沙慶生與黃天德等借款	十三	九、四〇
寶記經租賬房與江阿寶等	十三	九、五〇
衛平經租處與陸慎記等欠租	十三	上十
譚方記與阿毛借款	十三	上十、十
姚新記經租賬房與邵朱氏等	十二	七、五五
華安合群保壽公司與嚴耀金欠租	十二	七、五五
協記經租賬房與大森印刷所等	七	上八
中國營業公司與劉慶洪等欠租	七	上八
欠和與沈社生欠款	七	上八
殷古時與張阿寶與沈社生欠款	七	上八
劉張與阿方欠款等	七	上八
亂茁與汪漢光等欠款	七	八、五
金記房產與張志方股欠租	七	八、〇五
須欠租與三陽樓菜館居間	七	八、〇五
格慶與文英生與張王生借款	七	八、〇五
瑞和祥與陳正國欠款	七	八、〇五
蕭和五源行與陳彩蘭欠款	七	八、一〇
康記經租賬房與邱德信	七	上八、十
濟成號與任德興等欠租	七	上八、十
泰昌地產公司與義興水電工程	七	上八、十

▼第一特區法院（刑事案件）

案由	法庭	時刻
總巡捕房訴鄭文景侵占	一	上九
老閘捕房訴王興初等傷害	一	九、十五
老閘捕房訴孔才恐嚇及妨害	一	上九、半
成都路捕房訴施阿四竊盜	二	上九
靜安寺捕房訴陳金培詐欺	二	上十
陳君言訴袁良根等詐欺	二	十、十
陸景祺訴謝洛瓦	二	上十一
所等訴陸晉生等竊盜	二	下一、半
周恩祥訴陸晉生等竊盜	三	下二
太倉縣府請移押	三	上九
吳燕亭訴朱瑞祥侵占背信	三	十、念
戴慶彭訴陳忠錄偽造	五	上十
魏清雲訴伯卿等竊盜	五	上九
邵如昌訴陳志發竊盜	五	九、念
徐伯源等訴支票	五	上九、半
張同芳訴朱學海過失傷害	五	十、一〇
呂班路捕房訴	五	十、念
張阿根竊盜	八	上九
王阿根等偽造貨幣	八	九、五
袁浦根等妨害（宣判）	八	上十
呂方正偽造貨幣	八	上九
劉根林搶奪	八	十、四五
許興根等盜誘押	八	九、半

▼第二特區法院（民事案件）

案由	法庭	時刻
泰利公司與許美根欠租	四	九、三〇
張瑞根與陳阿根義生欠租	四	九、五〇
涂永理與產業能欠款	四	上十

▼第二特區法院（刑事案件）

案由	法庭	時刻
合豐經租賬房與李氏欠租	四	十、四〇
恆昌與順康肉莊欠租	七	九、一〇
石炳榮與中國房產信託公司執	七	九、二〇
拉司與果夫與寶行執行異議	七	九、三〇
英特聲與阿桂借款	七	九、四〇
中國通商銀行與美和記等欠款	四	上十
嘉和棠與史企和保證債務	四	八、一〇
萬泰木器行與朱全樂繳款	四	八、二〇
蔣公定等訴曹善詐欺	二	上七
張介山等訴孝荇詐欺	二	上七
徐永泉訴黃振華竊盜	二	上七
江塗標訴黃亮凱支票	二	上七
奏丙鬥訴張梯彬詐欺	二	上七
麥俐門訴蔡瑞麟竊盜	二	上七
殷榮寶訴王才福詐欺	二	上八
羅奇等訴常福下榮竊盜	二	上八
釋務月訴周時過失傷害	八	上八
警處動訴鄭物（宣判）	八	上八

▼上海地方法院（民事案件）

案由	法庭	時刻
鮑蕙芬與盛升婚約無效	一	上七
三順裕記與孫文昌等欠租	一	七、四
倪安與司徐等欠款	一	上十
徐小弟與胡志芝等欠款	一	上九
蔡仲身與楊白呂借款	一	上十
姜賢與周鈴欠租	一	上十一
治興與林記等租	一	上十一
金興之與阿吉等欠租	一	上十一
王茂林與陳鳴支利	一	八、念
陳全林與邱欠租	一	上八
張永吉與同德欠租	一	上九、上十
席文祥與邱國棟欠租	二	上九、念

▼上海地方法院（民事執行）

案由	法庭	時刻
杜馮培生與徐聯芳等振款	二	上、四
李良蘭與錢萍桃弟等析產	四	上十
中國墾業銀行與金鍾長發等欠租	四	上八、半
永安公司與徐三江欠款	四	八、念
裕記號與鄭勤昌欠租	四	上五
莊海華與陶沼泉欠款	四	五、九
陳居逸與楊炳生減帳	四	上九、十
亞洲經堂與潘方臣等欠租	六	八、十
姚壽氏與孫義等保證	六	上十
房錫章與陸遠欠租	六	上九
朱萬錫與侯永祥欠租	六	九、半
馬穗豐與王賢全等通行更審	六	上九、半
楊茂芬與寶奇等婚約	十	上十
陳毛先與朱茂氏等欠租	十	上八
王氏與田青苗潘珍等賬屋	十	上九
諸象公與沈思潮等賬屋	十	九、半
胡小源與汪楚琪等賠償	十	上十
孔勳與王阿明晟異議	十	八、半
朱辰毛與姚王明晟異議	十四	上九
萬克仲與劉鏡臣欠租	八	上七
嚴永興與鄭潮成等房租	八	上七
公興昌與鄭潮水等貨款	八	上七
張翔華與李金寶等貨款	八	上七
沈元安與李明元欠款	八	上七
許美與陳麟等賠償	八	上七
周朝則與余龍借款	八	上七
趙少叔與葛明之等欠款	八	上七
薛高愛與范金弟等借款	八	上七
何各夫與伯黑拉克與愛鍚愛丁	八	上七
東南區協記清潔所與華潤生	八	上七
徐鑄欠款與汪服安租金	十五	上八

▼上海地方法院（刑事案件）

案由	法庭	時刻
陳玉倫訴方玉堂詐欺	五	上八、半
陳議訴欺	五	九、半
季阿鶴等強盜	十一	上八
張祿庭等竊盜更審	十一	上八
朱寶珍詐欺	十一	上八
陳順發過失致死	十一	八、半
黃仲良訴黃孫氏妨害名譽	十一	八、四十
徐壽豐等妨害風化	十一	上九
俞章龍強盜	十一	上九、半
杭裕昌等訴言發隆等侵占	十一	上十
錢敗氏訴姜兆元傷害	十一	上十、半
高陸午訴于旭初等詐欺	十二	上八、半
常根寶訴謝良榮詐欺	十二	上九
金渭漁訴周洪海等侵占	十二	上九、半
楊開富訴樊趙氏侵占	十二	上十
謝金錢等訴管夢麟傷害	十二	上十、半
方福平竊盜	十三	上八
潘阿炳訴莊兗明等侵占	十三	上八、半
陳秀英訴東乾記（即王錢生）	十三	上八、半
誘姦	十三	上九
李斌鍾訴潘麟庭詐欺	十三	上九
李樹根訴趙順洲誣告	十三	上九、半
宋若雲訴周廸人傷害	十三	九、四十
汪煥庭逃	十三	上十
薛永泉訴焦佛鋆詐欺	十三	上十
宋振遠竊盜	十三	上十
孫宏兆訴林正誼侵占	十三	上十、半

案由	法庭	時刻
德生經租處與裕豐永等租金	十五	上八
陳嘉林與侯瑞記等民訴	十五	上八
徐孟宏與陸陸氏等租金	十五	上八
韋炳章與蔡胡氏等票款	十五	上八
沈岑與周泉林票款	十五	上八
趙興煤號與張占蓀欠租	十五	上八
公興煤號與張戴德南貨款	十五	上八
梁梅生與葛聰夫貨款	十五	上九
張福根與單立夫等票米款	十五	上九
協泰記與張金榮等欠租	十五	上九
通和公司與吳善夫欠款	十五	上九
拉母公司與馬傳標借款	十五	上九
升順新與瞿紹徵等租金	十五	上九
韓章與姚鄂慶借款	十五	上九
誠蘭堂與寵宋春欠租	十五	上九
顧志雲與宋桂芳借款	十五	上九
何悌林與馬永市等借款	十五	上十
新鴻酒與孟金生票款	十五	上十
張意珍與	十五	上十
殷友一闡與余森大房欠租	十五	上十
王坤米號與吳燕亭借款	十五	上十
德泰山與郭海青欠款	十五	上十
陳士紗與劉沈生等借款	十五	上十
中和號與吳獻雲貨款	十五	上十
王嘉鱗與蔣益生貨款	十五	上十
唐嘉與蔣益生貨款	十五	上十
朱永祺與方許堂等欠款	十五	上十
王洪生與王人貴房租	十五	上十
誅洪公司與王銓昌清房	十五	上十
潘甫忠與王宗珠氏訴	十五	上十
朱麗雲與周子文租金	十五	上十
沈步雲與張全金票款	十五	上十
程柱森與吳鱗欠款	十五	上十
吳昌米號與唐孝欠信款	十五	上十
振德元與內記借款	十七	上十
王善夫與杜恆善借款	十七	上十
郭順信記與德慶記借款	十七	上十
源順記與猩行庚孫瑞榮等貨款	十七	上十

▼上海地方法院（刑事案件）

案由	法庭	時刻
王煥功與周永年等房租	七	上十
寶大祥與國與合國安等存款	七	上十
發記經租處與于新華房租	七	上十
羅賀與皮貨款	七	上十
正明銀行與舒春福等欠租	七	上十

號內動產最低價二十三元又陳江氏二二六號內動產最低價三十二元▲八月念二日上午八時至十時拍賣朱光熙北京路八〇〇號內動產最低價二百九十元零七角▲八月念二日上午八時至十二時拍賣陳瑞森齊物浦路仁昌里十二號內動產最低價五十元零八角

▼拍賣不動產 ▲八月七日在本院投標八月十九日上午九時開標拍賣蔣氏韶朋路倍開爾路角地二畝三分三厘最低價二萬二千零八十一元四角▲八月七日在本院投標八月十九日上午九時開標拍賣何升如平涼路北外册道契一一四九號地四畝六分六厘一毫最低價五千八百七十二元八角▲八月八日在本院投標八月十九日上午九時開標拍賣永興錢莊廣東街英册道契七六號地六分六厘連同地上所建房屋最低價一萬二千一百二十六元▲八月十二日在本院投標八月念六日上午十一時開標拍賣陳家炎等東熙華德路英册道契三四八六號地三畝七分零六毫又三四八七號地三畝二分四厘四毫(估價每畝四萬五千元)又房屋六十八所最低價共三十四萬一千四百五十元▲八月十二日在本院投標八月念六日開標拍賣唐士璋小沙渡路及路東英册道契一一六九四號地五分又一一六九三號地四分五厘三毫最低價共九千五百九十四元七角

□第二特院

▼債權會議 ▲黃志祥宣告破產一案茲定於八月二十九日上午七時三十分在本院第四法庭開第二次債權人會議屆期仰各債權人等準期出席幸勿自誤

□地方法院

▼拍賣不動產 ▲八月十七日在本院投標八月十八日開標拍賣周步濂等㊀彭浦廠金九圖十二號四坵土地一畝六分八厘五毫㊁同圖號十八坵土地九分三厘四毫㊂五號八坵土地三畝一分四厘九毫最低價四千零六十五元六角▲八月十七日在本院投標八月十八日開標拍賣英梅卿閘北結一圖肯字圩寶昌路六〇〇號英册五五四號永册地二畝二分六厘五毫及地上全部房屋最價低共二萬六千三百三十七元九角▲八月十七日在本院投標八月十八日開標拍賣沈載廷等吳淞區推三五圖陶字圩十六號七坵地二畝零三厘四號又同圖圩六三號十八坵地二畝六分四厘一毫最低價五百十一元二角▲八月十七日在本院投標八月十八日開標拍賣高張氏等新疆路一九五號地三分及地上裏進朝南瓦平房正屋二間兩廂房二間外進朝西東廂房一間最低價共四千二百六十元零六角▲八月十七日在本院投標八月十八日開標拍賣楊富根念二保五圖發字圩一〇四〇號處裕春戶地一畝五分一厘七毫最低價二百四十五元七角▲八月十七日在本院投標八月十八日開標拍賣丁周氏高行區念二保念一圖衣字圩五一四號田二畝五分最低價二百十八元七角

判決

□高二分院

▼民事判決 (十四日)▲劉成全與渡倫納生借款上訴一案(主文)上訴駁回第二審訴訟費用由上訴人負擔▲李百川與徐慶堂經租賬房租金上訴一案(主文)上訴駁回第二審訴訟費用由上訴人負擔▲王慈生與王阿六借款上訴一案(主文)原判決變更被上訴人在第一審之訴駁回第一二兩審訴訟費用由被上訴人負擔▲王長城與孫天壽保證債務上訴一案(主文)上訴駁回第三審訴訟費用由上訴人負擔▲劉連興等與榮達恆欠租及減租上訴一案(主文)上訴駁回第三審訴訟費用由上訴人負擔

▼刑事判決 (十四日)陳一安因故買贓物上訴一案(主文)上訴駁回▲周阿狗因毒品上訴一案(主文)原判決關於周阿狗部分撤銷周阿狗連續幫助他人吸用毒品處有期徒刑三年六月褫奪公權四年海洛英一小包沒收▲顧能達因侵占上訴一案(主文)上訴駁回▲毛立峯因竊盜上訴一案(主文)上訴駁回

□第一特院

▼民事判決 (十四日)▲德士古煤油公司訴朱森慶等請求清償貨款返還物品及履行保證債務案(主文)被告朱森慶應清償原告國幣一百五十六元六角及自中華民國二十五年八月四日起至執行終結日止週年五厘之利息被告許鐵珊應清償原告國幣二百零二元五角及自中華民國二十五年七月十四日起至執行終結日止週年五厘之利息並返還原告空鐵桶六隻如不能返還時償還國幣十一元五角被告林駿嶽應於總額利應償還原告國幣一百五十元之限度內經理賣執行而無效果時負代還之責被告包林生應清償原告國幣九百七十二元三角七分及自中華民國二十五年八月四日起至執行終結日止週年五厘之利息被告陳培元王亦庭楊玉庭應連帶償還原告國幣一千三百四十三元七角七分及自中華民國二十五年八月四日起至執行終結日止週年五厘之利息如經強制執行而無效果時由被告孫全祥代償原告其餘之訴駁回訴訟費用由被告朱森慶許鐵珊包林生比例負擔百分之四十五被告陳培元王亦庭楊玉庭連帶負擔百分之四十五▲張蔡氏訴顧忍等請求清償租金求費確認留置權及履行保證債務案(主文)被告顧忍應清償原告國幣一千四百六十八元及就其中一千三百十五元一角自中華民國二十年七月二十五日起又一百五十二元八角自同年八月一日起均至執行終結日止給付週年百分之五之利息如經執行無效時由被告泰昌車代還確認原告就前項金額對於被告顧忍所有置於承租房屋內之動產有留置權原告其餘之訴駁回訴訟費用由被告顧忍負擔▲上海工商業貸款委員會訴杜天和藥號保證債務案(主文)被告應清償原告國幣八百二十二元及就其中八百元自中華民國二十五年五月二十二日起又應於同年十一月二十一日清償原告國幣七百八十六元及就其中七百元自同月二十二日起均至執行終結日止給付按月八厘之利息原告其餘之訴暨假執行之聲請均駁回訴訟費用關於前項駁回部分由原告負擔其餘由被告負擔▲祥茂祥行訴林彩記等欠租案(主文)被告林彩記應清償原告國幣五百七十一元二角被告陳吉桂應清償原告國幣一百三十五元被告郭蔡氏應清償原告國幣一百七十五元被告莊和標應清償原告國幣五十元前項判決關於被告莊和標部分應予假執行原告對於被告莊和標其餘之訴駁回訴訟費用由原告負擔百分之五其餘由被告比例負擔▲茅廷師訴馬金福等借款案(主文)被告楊清寶劉鳳鳴應各償還原告國幣七千六百六十三元並自民國二十一年一月一日起至執行終了日止週年五厘計算之利息被告馬金福應償還原告國幣七千三百六十三元並自民國二十一年一月一日起至執行終了日止週年五厘計算之利息本審訟費由被告等平均負擔本判決於原告提供國幣或相價額有價證券與被告等欠款相等之額數後應予假執行▲泰利公司訴嚴科生等給付租金一案(主文)被告嚴科生應給付原告國幣一百九十六元被告邵永大應給付原告國幣三百十五元被告周佳昌應給付原告國幣一百八十二元七角五分被告湯金福應給付原告國幣一百九十三元五角被告倪阿銀應給付原告國幣二百零四元二角五分被告魏海青應給付原告國幣一百十七元被告王雲章應給付原告國幣二百四十三元被告李炳昌應給付原告國幣二百零四元二角五分被告馬鳳岐應給付原告國幣七十八元本審訟費由被告等比例負擔關於馬鳳岐部分應予假執行▲秦利公司訴邱福林等租金一案(主文)被告邱福林應清償原告國幣一百一十元被告余義昌應清償原告國幣一百四十八元訴訟費用由被告等比例負擔▲錢渭卿訴王陳氏借款及履行保證債務一案(主文)被告王陳氏應清償原告國幣一百元及自民國二十年七月二十一日起至執行終了日止週年五厘之利息如執行無效時應由被告項阿友負代償之責訴訟費用由被告王陳氏負擔本判決應予假執行▲通和有限公司訴陳炳輝等清償租金一案(主文)陳炳輝應清償原告國幣八百零七元被告蔣孟平應清償原告國幣二百八十七元訴訟費用由被告比例負擔▲振泰義記訴成大米行執行異議一案(主文)原告之訴駁回本審訟費用由原告負擔▲白南和生訴周文彬等求償借款及履行保證債務一案(主文)被告周文彬應清償原告國幣二百元准自判決確定之日起均分五期給付以兩個月為一期如執行無效時應由被告姜錫康負代償之責訴訟費用由被告周文彬負擔▲張鶴權訴李耕畬等求償欠款及履行保證債務一案(主文)被告李耕畬應清償原告國幣一百四十一元及自民國念四年十月一日起至執行終了日止週年五厘之利息如就其財產執行已無效時應由被告王榮堯負代償之責訴訟費用由被告李耕畬負擔▲諸魏氏訴徐裕和借款一案(主文)被告應清償原告國幣二百五十元及自民國念四年八月八日起至執行終了日止按月一分之利息訴訟費用由被告負擔▲及格生訴吉昌等借款及履行保證債務一案(主文)被告吉昌償還原告國幣五十元准其自判決確定之日起均分五個月給付如經執行無效時由被告岳清負代償責任訴訟費用由被告吉昌負擔本判決應予假執行▲開宜公司訴愛愛思克來孟欠租涉訟一案(主文)被告應償還原告國幣七百二十四元四角六分確認原告對於中央大廈一〇四號內被告所有動產有留置權訴訟費用由被告負擔

▼刑事判決 (十四日)▲老閘捕房訴王良卿竊盜案(主文)王良卿竊盜處拘役卅日贓物還主▲老閘捕房訴陳銀生竊盜累犯案(主文)陳銀生竊盜累犯處有期徒刑三月▲總巡捕房訴宋桂生竊盜案(主文)宋桂生竊盜累犯處有期徒刑三月贓物還主▲總巡捕房訴朱茂生竊盜案(主文)朱茂生竊盜處拘役四十日▲靜安寺捕房訴許妙根傷害案(主文)憑據告訴人陳金田當庭請求撤回告訴本件不受理▲靜安寺捕房訴紀吉仁等竊盜案(主文)紀吉仁竊盜處拘役二十日贓物處罰金五元如易服勞役以一元折算一日▲成都路捕房訴張和尚竊盜案(主文)張和尚竊盜累犯處有期徒刑三月贓物還主▲成都路捕房訴王玉筆傷害案(主文)王玉筆無罪斧頭一把暫存庫▲工部局捕房訴殷企孟詐欺案(主文)殷企孟連續詐欺處罰金一百元如易服勞役以二元折算一日被告與另案判決之被告尹鵬飛連帶償還附帶原告國幣九十一元▲新閘捕房訴李寶航鴉片案(主文)李寶航明知為烟而持有處罰金三十元如易服勞役以二元折算一日鴉片沒收▲戈登路捕房訴殷阿三竊盜案(主文)殷阿三竊盜累犯處拘役五十日贓物發還▲工部局捕房訴周阿二傷害案(主文)本件不受理▲總巡捕房訴胡燮柱竊盜案(主文)胡燮柱竊盜處拘役四十日贓物還主▲新閘捕房訴劉生竊盜案(主文)劉生竊盜處拘役十五日贓物發還▲老閘捕房訴王阿根竊盜案(主文)王阿根竊盜累犯處有期徒刑三月贓物還主▲新閘捕房訴張阿二搶奪案(主文)張阿二搶奪他人之動產處有期徒刑三月緩刑二年▲匯司捕房訴吳保同等竊盜案(主文)吳保同結夥三人以上夜間侵入住宅竊盜處有期徒刑三月李昌汝連續結夥三人以上夜間侵入住宅竊盜累犯處有期徒刑九月張俊卿連續結夥三人以上夜間侵入住宅竊盜處有期徒刑六月王正福結夥三人以上夜間侵入竊盜累犯處有期徒刑六月藴德記陶順忠牙保贓物各處有期徒刑三月▲成都路捕房訴王炳南竊盜案(主文)王炳南侵入竊盜累犯處有期徒刑九九▲新閘捕房訴常寶友傷害案(主文)江和尚共同傷害人之身體累犯處有期徒刑一年鐵棍四根沒收常寶友無罪▲新閘捕房訴吳文珍等吸用毒品案(主文)吳文珍王紀氏吸用毒品各處有期徒刑一年六月各褫奪公權一年執行前送上海立人戒烟醫院施以一月以下之禁戒處分海洛英十二小包槍一支燈一只扦數支均沒收▲總巡捕房訴袁金元竊盜案(主文)袁金元累犯竊盜處有期徒刑一年六月▲老閘捕房訴邵金發等毒品案(主文)邵金發干長生吸用毒品各處有期徒刑三年褫奪公權三年王阿二吸用毒品累犯處有期徒刑四年褫奪公權四年均先送戒烟醫院施以一月以下之禁戒處分小盒二只內海洛因少許匙羹一只燭少許烟吔一支沒收▲老閘捕房訴金連生等毒品案(主文)金連生孟阿毛吸用毒品累犯各處有期徒刑三年褫奪公權三年吸具二只烟吔一支扦一根燭一段盒子四只烟絲少許錫紙少許沒收▲老閘捕房訴陳忠林竊盜案(主文)陳忠林夜間侵入住宅竊盜累犯處有期徒刑一年六月▲老閘捕房訴王朱氏鴉片案(主文)王朱氏明知為烟及供人吸食鴉片之器具而持有處拘役二十日熟烟連缸七兩烟槍一支烟燈一盞鉗扦勺三支沒收▲老閘捕房訴王海青毒品案(主文)民海青王定富宋忠良葉叙良吸用毒品各處有期徒刑三年褫奪公權三年先送戒烟醫院施以一月以下之禁戒處分海洛因二小包海洛因鎗四支扦等四件沒收▲賀德勝等訴王遠富誣告案(主文)王遠富無罪▲李阿土訴方正誣告案並附帶民訴(主文)方正無罪附帶民事訴訟駁回▲匯司捕房訴陸阿大等結夥夜間侵入建築物竊盜案(主文)陸阿大累犯結夥夜間侵入有人居住之建築物竊盜處有期徒刑一年六月王阿榮王小寶結夥夜間侵入有人居住之建築物竊盜各處有期徒刑三月▲戈登路捕房訴淩陽生殺人案(主文)淩陽生犯強盜而故意殺人處死刑褫奪公權終身子彈一粒子彈頭一粒沒收▲陸榮德訴趙經和妨害秘密等案經自訴人提起自訴被告亦反訴誣告並附帶民訴(主文)趙和陸榮德均無罪附帶民訴原告之訴駁回▲牛鳳山訴岳氏竊盜案(主文)本件管轄錯誤▲虹口捕房訴應水根竊盜案(主文)應水根累犯連續毀越門攔於夜間侵入住宅竊盜處有期徒刑一年▲虹口捕房訴王阿品公共危險案(主文)王阿品意圖供犯罪之用持有軍用槍彈處有期徒刑六月手槍一支子彈六粒沒收

□第二特院

▼民事判決 (十四日)▲順金隆祥行與動記棉織廠損害賠償及訴訟案(主文)原告之訴及被告之反訴均駁回訴訟費用由兩造各自負擔▲夏長林與孫鶴山等借款案(主文)被告孫鶴山應償還原告國幣一百八十元並自民國二十二年八月六日起至全部清償日止按週年百分之十八支付利息如經執行無效被告胡全利(即胡敬禮)應代為清償訴訟費用除撤回部分外由被告孫鶴山負擔▲周劍峯與亞東銀行執行異議案(主文)本院於本年六月五日查封賈西義路平原坊十二號屋內動產之命令關於客堂部分應予撤銷原告其餘之訴駁回訴訟費用兩造平均負擔▲中發房產信託公司與鄧國璽租金及遷讓案(主文)被告應支付原告租金二百四十六元原告其餘之訴及假執行之聲請均駁回訴訟費用由原告負擔八分之三餘由被告負擔▲阿記經租處與丁祥瑞租金案(主文)被告應支付原告租金七十二元訴訟費用由被告負擔本判決應予假執行▲阿倆夫肯彭淵恂等賠償損害案(主文)被告彭淵恂傳朝田應連帶賠償二百元計共國幣一千零三十元原告其餘之請求駁回訴訟費用由被告等連帶負擔▲徐光友與許鴻荷等借款並保證債務案(主文)被告許鴻荷應清償原告國幣一千三百元及自民國二十三年一月十二日起至清償日止按月一分五厘之利息如經執行無效被告許福榮應代為履行訴訟費用由被告許鴻荷負擔▲光華煤球公司與姜慶榮等貨款案(主文)被告姜慶榮應給付原告國幣一百八十五元被告吳洪書應給付原告國幣四十元訴訟費用由被告等比例負擔本判決關於吳洪樹部分應予假執行▲泰昌漁行與逕興漁業公司等債務案(主文)被告逕興漁業公司應給付原告國幣二千四百元及自起訴日起至執行終了日止週年百分之五之遲延利息如其財產不足清償時被告彭希民章士釗對於不足之額連帶負其責任如經執行無效被告亞東圖書館應代為履行訴訟費用由被告逕興漁業公司負擔▲浙江興業銀行上海總行信託部與張槐庭租金遷讓房屋案(主文)被告應支付原告金鋪幣國四百二十四元原告其餘之訴駁回訴訟費用除遷讓部分外由原告負擔▲朱冠生與鮑信徐債務案(主文)被告應清償原告國幣三千一百八十一元其中二千元自民國二十五年一月二十一日起依按月一分二厘計算利息一千零五元自民國二十四年七月十一日起依週年百分之五計算利息均至執行終了日為止訴訟費用由被告負擔▲賢泰公米號與孫慶元等貨款案(主文)被告孫慶元應給付原告國幣七十五元被告戴毛人應給付原告國幣六十元訴訟費用除撤回外由被告等比例負擔本判決應予假執行▲三益經租處與張宴廷欠租案(主文)被告應向原告給付欠租國幣三百九十元訴訟費用由被告負擔▲中國營業公司與朱浩然欠租案(主文)被告應向原告支付租金國幣四百二十元確認原告對於被告置於承租屋內之動產就上開金額內有留置權本判決於原告提供國幣二百一十元後准予假執行訴訟費用由被告負擔▲福平洋行與敬昌號欠租案(主文)被告應向原告給付欠租國幣七百七十元訴訟費用由被告負擔▲陸進發與王志良返還土地執業證案(主文)被告應將原造所有上海市土地局南區第二零四七九號土地執業證連圖全套返還原告訴訟費用由被告負擔▲協記公司與王阿根欠租案(主文)被告應向原告給付租金國幣三十六元五角訴訟費用由被告負擔本判決應予假執行▲大東木行等與徐順林貨款案(主文)被告應給付原告大東木行國幣二百六十七元三角五分原告公昌新國幣二十元原告順根記國幣十四元原告盛小毛國幣二元八角原告精二商店國幣十九元七角一分原告源豐順國幣二十五元七角原告其餘之訴駁回訴訟費用由被告負擔本判決除大東木行部分外均應予假執行▲萬和米號與陳子受等貨款及貨款案(主文)被告陳子受應給付原告貨款國幣六十四元及貨款國幣三十三元四角被告湯錦山被告應給付原告貨款國幣四十八元六角八分被告劉根寶應給付原告貨款國幣十元零八角訴訟費用由被告等比例負擔本判決應予假執行

□地方法院

▼民事決判 (十三日)▲李學明與吳有恆因借款案(主文)被告應償還原告國幣卅元並自民國念三年一月起至執行終了日止按週年百分之念計算之利息本件前項判決應予假執行訴訟費用由被告負擔▲萬書良與李為鶴等因借款案(主文)被告李為鶴應償還原告借款原本國幣六十元並自民國念四年九月念日起至執行終了日止按週年百分之念計算之利息如經強制執行而無效果時應由被告李為商代償前項判決應予假執行訴訟費用由被告李為鶴負擔▲林如君與宋雲生等因債務案(主文)原告之訴駁回訴訟費用由原告負擔▲國華銀行與章錦棠等因欠租案(十四日)(主文)被告章錦棠應給付原告國幣五百四十七元零八分被告何景文應給付原告國幣八百五十四元七角五分被告梁礎徵應給付原告國幣四百五十元九角確認原告就欠租限度內對於租賃房屋中如被告所置動產有留置權訴訟費用由被告何景文負擔十分之五章錦棠負擔十分之三梁礎徵負擔十分之二本件於原告按各被告所欠金額之十分之三提供擔保後為假執行被告如提存判決金額准免為假執行▲周佩孚與包鼎因租屋案(主文)被告應給付原告租金國幣四十八元並應遷讓出屋前項判決關於遷讓部分應予假執行訴訟費用由被告負擔▲鄧順祥與徐朋林等因欠租案(主文)被告徐林朋應給付原告租金國幣二百六十七元五角原告其餘之訴駁回訴訟費用由被告徐朋林負擔▲葉廣公司與蔣萬泰等因欠租案(主文)被告蔣萬泰應給付原告租金國幣一百六十五元六角被告德記理髮所應給付原告租金國幣二百零八元八角被告張松記應給付原告租金國幣三百四十六元五角被告葉鵬飛應給付原告租金國幣一百六十六元五角訴訟費用除關於撤回部份由原告負擔外其餘由被告比例負擔▲張阿龍與韓輝庭因借款案(主文)被告應給付原告原本國幣一百元並自民國念年五月份起至執行終了日止週年二分之利息訴訟費用由被告負擔▲廣福庵與史久成等因租金案(主文)被告史久成應給付原告國幣二百七十元如付被告史久成之財產執行無效由被告史久成負代為償還之責訴訟費用由被告史久成負擔▲葉廣公司與樂夏生等因租金案(主文)被告樂夏生應清償原告國幣一百四十七元被告顧鎖華應清償原告國幣一百念元五角被告楊文標應清償原告國幣九十六元被告石富順應清償原告國幣一百念元被告林錦峯應清償原告國幣一百念二元五角被告楊德勝應清償原告國幣一百四十四元被告倪倚松應清償原告國幣九百卅六元原告假執行之聲請駁回訴訟費用除假執行部份由原告負擔外其餘被告倪倚松負擔十分之六被告樂夏生顧鎖華石富順楊文標林錦峯楊德勝平均負擔十分之四▲同孚米號與高仁善等因貨款案(主文)被告高仁善應清償原告國幣四十八元三角二分五厘被告高其元應清償原告國幣十七元訴訟費用除被告童潤泉許貴生部分約當總額十分之五另候判決外由被告高其善負擔五分之四高其元負擔五分之一本件應予假執行▲張促吾與吳紹基因離婚案(主文)原告應與被告離婚訴訟費用由被告負擔▲江雲松等與張德銘因房屋所有權及賠償損害案(主文)坐落閘北路浦鄉念二圖東劉字圩第五十二號第二坵上地一畝五分六厘二毫上之房屋念一間應認為原告江雲松所有不供張德銘與崔松琴欠款案內執行原告其餘之訴駁回訴訟費用由被告負擔▲夏吉甫與殷立治因票款案(主文)被告應給付原告五十四元訴訟費用由被告負擔本件判決應予假執行▲李徐氏與陸道崔因債務案(主文)被告應償還原告國幣一千三百五十元利息國幣五百元確認上邑念五保十一圖被告字圩第九千號基地三分連同地上房屋原告有第一抵押權訴訟費用由被告負擔▲生特拉姆與余振民等因借款案(主文)被告余振民應償還原告借款國幣四千二百元其中一千八百元如經強制執行而無效果時應由被告宗有興負代償之責訴訟費用由被告余振民負擔▲源昌公益經租賬房與張永盛因欠租案(主文)被告應償還原告欠租國幣五百四十六元訴訟費用由被告負擔▲和興米號與榮成因債務案(主文)被告應償還原告國幣一百卅元又自本年起至民國念八年止每屆秋節(即農曆八月十五日)各應償還原告國幣一百卅元訴訟費用由被告負擔▲潘以三與李伯勤因票款案(主文)被告應給付原告票款國幣四百元並應予假執行訴訟費用由被告負擔

▼刑事判決 (十三日)▲吳士源訴吳春發贓物案(主文)吳春發牙保贓物處罰金十二元如易服勞役以一元折算一日吳春發應與顧和尚連帶返還吳士源市民第四三六五三號及第四三六五四號自由車兩輛▲周昌榮等通姦案(主文)周昌榮姜周氏連續有配偶而與人通姦各處有期徒刑二月▲夏子榮妨害秩序案(主文)夏子榮無罪▲周永康支票案(主文)周永康明知已無存款又未得付款人允許而發支票處罰金卅元如易服勞役以二元折算一日▲吳志祥偽造商標案(主文)吳志祥無罪▲王阿泉竊盜案(主文)王阿泉於夜間侵入船艦竊盜處有期徒刑三月▲許金林竊盜贓物案(主文)許金林以竊盜為常業處有期徒刑一年徐福壽丁凌氏改買贓物處罰金七元如易服勞役以一元折算一日▲張秀堯等竊盜案(主文)張秀堯共同夜間侵入住宅竊盜累犯處有期徒刑九月吳秋海共同夜間侵入住宅竊盜處有期徒刑六月▲王小毛等搶奪案(主文)王小毛意圖為自己不法之所有而結夥三人以上搶奪他人之動產累犯處有期徒刑一年六月張少卿黃厚德意圖為自己不法之所有而結夥三人以上搶奪他人之動產各處有期徒刑一年▲奚杏生詐欺案(主文)奚杏生詐欺處有期徒刑二月▲何雲生竊盜案(主文)何雲生竊盜處有期徒刑六月▲程福盛等訴吳杏林殺害案(主文)本件自訴不受理▲許翰章訴朱阿弟等詐欺案(主文)朱阿弟朱修棟均無罪▲召林寶等詐欺案(主文)召林寶陳啓得吳臣禮王林得共同意圖為自己不法之所有以詐術使人將第三人之物交付各處拘役五十日緩刑二年▲顧鴻廷即顧根田訴莊顧氏等詐欺及侵占案(主文)本件自訴及反訴均不受理▲邵德錦等妨害公務傷害案(主文)邵德錦陳樹根朱金山汪鳳山共同傷害人之身體各處拘役卅日▲張步賢訴胡桂生傷害誣告案(主文)本件自訴不受理

裁定

□高二分院

▼民事裁定 (十四日)▲上海明華銀行與上海四明商業銀行欠款及確認抵押權上訴聲請訴訟救助一案(主文)聲請駁回聲請人應於本裁定送達之翌日起七日內補交第二審審判費國幣一千〇七十九元四角

▼刑事裁定 (十四日)▲丁織成自訴方傳海背信抗告一案(主文)抗告駁回

批示

□第一特院

▼刑事批示 (十四日)▲崔傳英聲請將崔傳良保釋由狀悉查崔傳良係判決執行前送工部局改良所施以感化教育並無感染不良習慣之可言狀稱各節未免誤會至要得依刑法第八十六條第四項之規定免其刑之執行且保安處分於裁判時並宣告之刑法第九十六條前段亦規定甚明茲於判決後請以保護管束代感化教育及刑之執行於法殊屬不合礙難准許仰即知照此批

□第二特院

▼民事批示 (十四日)▲比商義品銀行為呂培納與彭佑民欠款案聲請領款由狀悉查聲請人對於本案拍賣價金係聲請優先受償並非聲請參與分配關於補訂民事執行辦法第二十六條規定於此自不能適用茲據法起訴仰取得執行名義後再來聲請領款所請一節應從緩議此批

□地方法院

▼民事批示 (十四日)▲浙江興業銀行上海總行信託部張善裕請領(念四年訴字第一九五五號案)證物由狀悉仰於本月念四日上午十一時持據來院具領此批▲周永泉律師請求更正革除記載補繳訟費同期由狀悉查沈黃氏訴繼承權一案已經裁定駁回原告之訴所請礙難准許此批

▼民事執行 (十二日)▲孫永生狀請領款由狀悉款案仰於本月二十日上午九時來院具領此批▲吳林寶狀請啓封由狀悉所請照准此批▲顧渭德堂經租賬房狀請領發收據於本月二十日上午九時來院領還此批▲嚴子汾狀請執行由狀悉本案於發支付命令後該民並未依法聲請宣示假執行遽請執行礙難照准此批▲胡文祥等具狀聲明權利並請傳訊由狀悉姑准傳案訊奪此批▲強氏狀請執行訟費及領款由狀悉所請照准此批▲王樹森狀請查封由狀悉所請照准此批▲趙文記狀請查封由狀悉所請照准此批▲陸雲祥狀請減價拍賣由狀悉所請照准此批▲潘維昇等請求啓封由狀悉候即傳集訊奪此批▲沈倪氏等聲請執行由狀悉本案未發回仰提出確定判決之證明以憑核辦此批▲曾山種植公司聲請執行由狀悉候傳案執行此批▲第一經租賬房請求執行由狀悉候再傳追此批▲丁榮茂請求領回證物由狀悉查該項證物早經債權人請領因原卷尚未發回無從領還仰候卷到即傳債權人領回發還可也此批▲孔志春請求執行由狀悉本案均已如數執行完畢並經該民當庭領回該民何得又來請求殊屬荒謬不准再斥此批▲黃石氏請求執行由狀悉候再傳追此批▲劉宏齋狀請估價拍賣由狀悉准予估價拍賣此批▲王金記砂石廠等狀請拍賣由狀悉所請於美商世和洋行俟處分以前礙難照准此批▲朱秦氏狀請執行由狀悉候續傳案執行此批▲豐大藥材號狀請執行由狀悉准予傳案追繳此批▲李永興狀請撤銷執行由狀悉准予撤銷此批▲唐企龍狀請執行由狀悉准予傳追此批▲嚴鳳鳴狀請執行由狀悉准予傳追此批

▼刑事批示 (十三日)▲朱筱景因過失致人死聲請給閱偵查卷宗由狀悉本案偵查卷宗業經本院檢察官核呈江蘇高等法院檢察處仰即知照此批▲上海市財政局因楊楚舟侵占案提起附帶民訴由狀悉查附帶民訴在第一審辯論終結後提起上訴前不得提起為刑事訴訟法第四百九十二條後段所明定楊楚舟侵占案經本院於七月三十日判決尚未據提起上訴前來於此時期提起附帶民訴於法未合礙難照准此批▲許晚成因妨害名譽案聲請保釋由狀悉當經派警前往張榮記綫莊調查據稱該莊資本至多一千元不足保證金之數而吳志審乃上海女子中學校長並非本市殷實之人依法無出具保證書之資格仰另具保證書再行核奪此批

公示送達

□高二分院

▼民事案件 ▲陳懋記等與李杜等因存款執行抗告一案相對人李杜等所在不明文書不能送達▲羅雁峯等與周鑾記等求償股款上訴一案上訴人陳宮輔所在不明文書不能送達▲哈華姆生與馬策等因借款上訴一案被上訴人馬策所在不明文書不能送達

□第一特院

▼民事案件 ▲鑫豐五金號與光明製造電汽水瓶廠因貨款一案被告光明製造電汽水瓶廠法定代理人梁伯枝應為送達之處所不明文件無從送達▲華迪汽車公司與汪振家等保證債務一案茲因被告汪振家應為送達之處所不明文件無從送達

▼刑事案件 ▲陳振竊盜一案茲因被告陳振住址不明該被告應收之文件無從送達

□第二特院

▼定期開審 ▲釋嘉司甚與陳雋之因票款一案本院於九月五日下午一時開審▲道達公司與錢萬生煤炭號因欠租遷讓一案本院於九月七日下午二時開審▲上海商業儲蓄銀行與殷信之等債務一案本院於九月十四日下午二時開審

▼民事案件 ▲祥安公司與昌祥記金號等為欠款一案茲因被告黨變卿應為送達之處所不明特此公示送達

▼定期開審 ▲中一信託公司與劉炳榮為欠租等一案規定九月五日上午九時開審▲派利太姆星與納果苦雪安等為借款一案規定九月九日上午九時開審▲歸月珍與金順富等為借款一案規定九月五日上午九時十分開審

□地方法院

▼定期開審 ▲吳發來與陳震歷因欠款事件定於九月五日上午九時半開審▲張萬興與車煜興等因抵款事件定於九月五日上午九時開審▲正明銀行與邱星池因欠租事件定於九月七日下午二時開審

公債與金市

公·債·市·轉·趨·回·漲

▲……小挫後各方漸補之結果

昨日華商證券交易所各債券市況、市場人心、漸稍堅定、各方消息、對於解決桂局方法、咸信自蔣委員長飛粵以後、或有接近辦法、同時若干大戶、有鑒於過程靜止、故拋售後轉施抵補、於是市價高翔、在毛盤即在五十四號四十八號以及二十號等拉提吸收之下、一致回漲二三四角、至於整個趨勢、則仍露徘徊平和之象、故次盤上市、仍屬緩步高翔、續升一二三角、兩盤結果、較前一致回漲二三四角至六七角間、茲將起落參差、列表於後、

債別	前開	最高	最低	後收	較前	差額
統戊八月	六〇·五〇	六〇·七〇	六〇·五〇	六〇·六五	漲〇·四五	〇·二〇
統戊九月	六〇·六五	六〇·八〇	六〇·六五	六〇·七〇	漲〇·三五	〇·一五
統丁八月	六一·九〇	六二·〇〇	六一·八〇	六一·八五	漲〇·五〇	〇·二〇
統丁九月	六一·七〇	六一·七五	六一·五五	六一·五五	漲〇·二五	〇·二〇
統丙八月	六一·三五	六一·四五	六一·三五	六一·四〇	漲〇·五〇	〇·一〇
統丙九月	六一·五五	六一·六〇	六一·四五	六一·五〇	漲〇·四五	〇·一五
統乙八月	六四·七五	六五·一〇	六四·七五	六五·一〇	漲〇·六〇	〇·二五
統乙九月	六四·六〇	六四·八〇	六四·五〇	六四·八〇	漲〇·六〇	〇·二〇
統甲八月	六八·五〇	六八·五五	六八·四五	六八·五〇	漲〇·五〇	〇·一〇
統甲九月	六八·二〇	六八·五〇	六八·一五	六八·五〇	漲〇·七〇	〇·三五
金長八月	未開出					
金長九月	未開出					
九六八月	九·三五	九·三五	九·二五	九·三〇	漲〇·一〇	〇·一〇
九六九月	九·四五	九·五五	九·三五	九·五五	漲〇·二五	〇·二〇

標金始降後漲

▲初以純金關金跌開低盤

▲後因某行再開現金轉漲

結果比上日大二角

昨十四日標金先跌繼漲、惟仍不脫盤局、初開因純金關金均跌、金降九角、退爲一千一百廿五元七角、後以某行現金續開、及現貨號買意甚濃、乃價回漲見念七元之高價、計半天相差一元三角、結果較上日大二角、自晨大條美銀俱勿動、匯兌英美均長、生金小一點、關金跌二厘、九時標金開盤、爲一千一百念五元七角、繼見大德成合豐永福太亨永德等均進、而價立漲一元三角、達念七元、嗣因盆成、故人心殊好、雖匯豐掛牌、及平衡俱勿動、福興永來賣、回小五角、到念六元五角、以後生元永福太永福太亨等又進、重升三角、及至十二點收盤、爲一千一百念六元八角、收後元茂永進、又達念七元、茲以半天市價列後、

▲前市 九月份

開盤	一千一百念五元七角
最高	一千一百念七元
最低	一千一百念五元七角
收盤	一千一百念六元八角
補水	一千一百念四元
登賬價格 八月	一千一百念四元
九月	一千一百念七元

交換所交換數報告

上海聯合準備委員會票據交換所八月十四日票據總數、國幣三千二百八十三萬七千另五十五元七角三分、內計交換數、一千二百十五萬三千六百三十三元一角四分、轉賬數、一千七百八十七萬八千九百六十五元二角四分、代收數錢業一百五十五萬另七百八十四元六角九分、其他一百念五萬三千六百七十二元六角六分、又上海銀行業同業公會聯合準備委員會昨日公單拆款息、每千元每日一角、銀行承兌匯票九十日期貼現率、每千元每日一角二分、